26 سبتمبر
26 SEPTEMBER
اسبوعية
سياسية . عامة
www.26september.net
Issued by Yemen Armed Forces (Moral Guidance Dept.)
الأثنين 24 رمضان 1443هـ | 25 إبريل 2022م | العدد 2257 | 16 صفحة | 50 ريالاً
تصدر عن : القوات المسلحة اليمنية - دائرة التوجيه المعنوي

تضامناً واسعاً مع الشعب الفلسطيني .. يوم القدس العالمي :

إعلان المستضعفين لاسترداد الحقوق المنهوبة

في ظل هرولة مخزية لعدد من قادة أنظمة الدول العربية.. يواصل كيان العدو الصهيوني انتهاكاته المتكررة وتدنيسه للأقصى الشريف في محاولة منه لطمس الهوية الاسلامية للأقصى الشريف وتحويله الى رمز من رموز الصهيونية وهو ما لم ولن يتحقق في ظل المقاومة الشرسة في فلسطين المسنودين بأحرار المقاومة والعالم الإسلامي.. وحول الاعتداءات المستمرة وتدنيس الأقصى الشريف وتزامنا مع إحياء يوم القدس العالمي.. التقت الصحيفة بعدد من العلماء والمشايخ والسياسيين والمثقفين على المستويين المحلي والعربي..

تفاصيل ص 14 ◄

في محاضرته الرمضانية الثالثة والعشرون

السيد القائد : الاعتصام بحبل الله جميعاً من أهم المبادئ الإسلامية

المنافقون يجمعهم قاسمٌ مشترك هو العداء للمؤمنين

تفاصيل ص 3

كل شخص عليه أن يسعى للتوحد مع إخوته المؤمنين

خلال الورشة الثانية لبناء وتطوير أداء المؤسسات ولقائه بعدد من قيادات الدولة

الرئيس المشاط: عملية التقييم لن تقتصر في المستقبل على التقارير والجوانب الفنية والشكلية

أهمية تعزيز الوعي لتحصين المجتمع من الأكاذيب والأراجيف التي يبث سمومها العدوان

لا مكان بيننا للمحبطين ولا للسطحيين ولا للمنظرين.. الآن الميدان ميدان عمل ووقت إصلاح

أكد فخامة المشير الركن مهدي المشاط، رئيس المجلس السياسي الأعلى، ضرورة الاهتمام بإصلاح النفوس والانطلاق في هذا الجانب لإصلاح واقع الحياة.

وقال الرئيس المشاط، خلال لقائه قيادات الدولة: "هناك قضايا عامة لأنفسنا جميعا، منها مصارحة النفس، بمعنى لا تسمح لنفسك، ولا للشيطان، ولا لقرناء السوء أن تعيش وتعيّش الآخرين في وهم، وهذا أكبر كارثة وأكبر مدخل للهدم ولعدم الإنتاج، أن تسمح لنفسك الانطلاقة إلى واقع غير صحيح وخيالي، لكن صارح نفسك وحدد مستوى معينا، وكن واقعيا معها، غير التطبيل والمدح الذي تتلقاه من الآخرين، لأنها في الأخير تصبح سموما".

تفاصيل ص 2

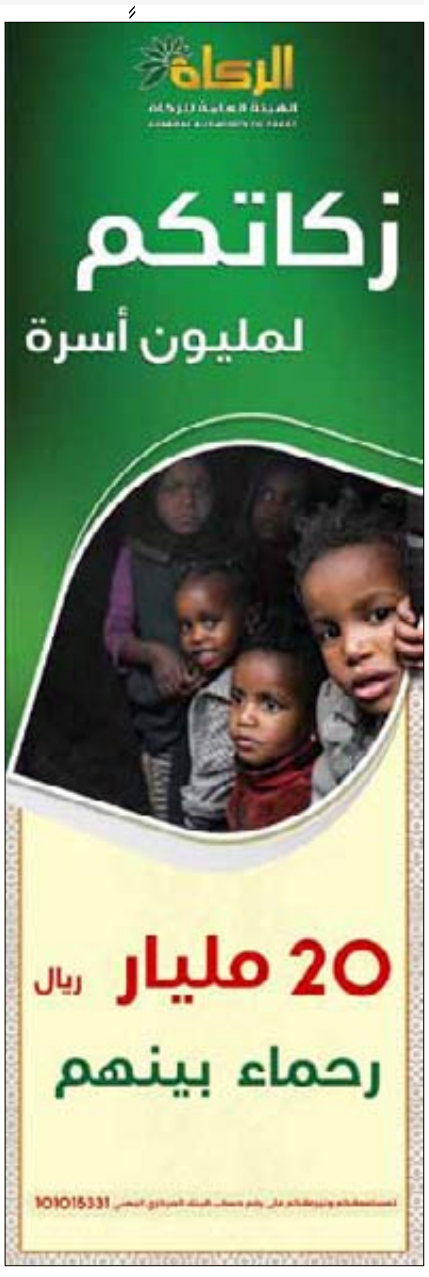

خلال اختتام ورشة عمل لقيادات وزارة الدفاع ورئاسة هيئة الأركان العامة..

وزير الدفاع: القوات المسلحة ارتقت أكثر وتحولت في المعركة من الدفاع إلى الهجوم

رئيس هيئة الأركان العامة: القوة الصاروخية وسلاح الجو المسيّر والبحرية شهدت تطورات بشكل لم يتوقعه الأعداء

حضر وزير الدفاع اللواء الركن محمد ناصر العاطفي ورئيس هيئة الأركان العامة اللواء الركن محمد عبدالكريم الغماري ونائب رئيس هيئة الأركان اللواء الركن علي الموشكي اختتام ورشة عمل لقيادات من وزارة الدفاع وهيئة الأركان.

وناقش المشاركون في الورشة، الجوانب الكفيلة برفع مستوى الأداء العملي الميداني ومواكبة المستجدات والجهوزية العالية لمواجهة أي تحديات قادمة.

وفي الاختتام ألقى وزير الدفاع كلمة، أشاد من خلالها بجهود منتسبي القوات المسلحة الكبيرة التي بُذلت في مواجهة العدوان.

وقال "إن القوات المسلحة ارتقت أكثر في ظل العدوان واستطاعت تحويل المعركة من الدفاع إلى الهجوم بفضل تضافر جهود الجميع".

فيما نوه رئيس هيئة الأركان العامة اللواء الغماري بالتطور النوعي الذي حققته القوات المسلحة اليمنية في ظل العدوان.

وأكد أن القوة الصاروخية وسلاح الجو المسير والدفاع الجوي والقوات البحرية تطورت بشكل لم يتوقعه الأعداء في ظروف عصيبة يمر بها اليمن جراء العدوان والحصار.

تفاصيل ص 6

..ويضع إكليلاً من الزهور على ضريح الشهيد الرئيس الصماد

اللواء العاطفي: الشهيد الصماد قدم أنموذجاً مشرفاً في التضحية والفداء

وضع وزير الدفاع اللواء الركن محمد ناصر العاطفي ونائب رئيس هيئة الأركان العامة اللواء الركن علي حمود الموشكي إكليلا من الزهور على ضريح الرئيس الشهيد صالح الصماد ورفاقه.

وقرأ وزير الدفاع ونائب رئيس هيئة الأركان ومعهما مساعد وزير الدفاع للموارد البشرية اللواء الركن علي الكحلاني ورئيس هيئة الاستخبارات العسكرية اللواء الركن عبدالله الحاكم وعدد من مدراء الدوائر والقيادات العسكرية الفاتحة على أرواحهم كما زاروا معرض الشهيد الصماد بالتزامن مع الذكرى السنوية الرابعة لاستشهاده.

وأشار وزير الدفاع إلى أن الشهيد الصماد قدم أنموذجا في التضحية والفداء من أجل الوطن والشعب.

وأوضح أن التاريخ دون مآثر وقيم الصماد والشهداء العظماء في أنصع صفحاته باعتبارها تاريخا يمانيا مشرفا ستظل حاضرة في الوجدان الشعبي تستقي منها الأجيال.

خلال تدشين مؤسسة الشهداء صرف الكفالة الشهرية والعيدية النقدية لأبناء الشهداء

الفريق الرويشان: رعاية أبناء الشهداء مسؤولية الجميع

(26 سبتمبر) تنشر أسماء المقبولين في الكليات العسكرية

ص 7-11

ص 13

خلال الورشة الثانية لبناء وتطوير أداء المؤسسات ولقائه بعدد من قيادات الدولة

الرئيس المشاط: عملية التقييم لن تقتصر في المستقبل على التقارير والجوانب الفنية والشكلية

استشعار رقابة الله في كل التصرفات والأعمال هو العمود والمحرك للجميع في واقع العمل والمسؤولية

الاهتمام بإصلاح النفوس أكبر ضامن لإفشال المؤامرات التي يستهدف بها العدو مجتمعنا

حرص قائد الثورة يوجب علينا الاستفادة من التعليمات والنصائح فهي تساعدنا في الانطلاق لإصلاح واقع الحياة

أهمية تعزيز الوعي لتحصين المجتمع من الأكاذيب والأراجيف التي يبث سمومها العدوان

لا مكان بيننا للمحبطين ولا للسطحيين ولا للمنظرين.. الآن الميدان ميدان عمل ووقت إصلاح

أكد فخامة المشير الركن مهدي المشاط، رئيس المجلس السياسي الأعلى، ضرورة الاهتمام بإصلاح النفوس والانطلاق في هذا الجانب لإصلاح واقع الحياة.

وقال الرئيس المشاط، خلال لقائه قيادات الدولة: "هناك قضايا عامة لأنفسنا جميعاً، منها مصارحة النفس، بمعنى لا تسمح لنفسك، ولا للشيطان، ولا لقرناء السوء أن تعيش وتعيّش الآخرين في وهم، وهذا أكبر كارثة وأكبر مدخل للهدم ولعدم الإنتاج، أن تسمح لنفسك الانطلاقة إلى واقع غير صحيح وخيالي، لكن صارح نفسك وحدد مستوى معين، وكن واقعياً معها، غير التطبيل والمدح الذي تتلقاه من الآخرين، لأنها في الأخير تصبح سموماً".

وحث على استشعار رقابة الله تعالى في كل التصرفات والأعمال، باعتبارها العمود والمحرك للجميع في واقع العمل والمسؤولية.. معتبراً ذلك حافزاً مهما لكل المنغصات والسلبيات غير المشجعة، في إطار مسؤولية كل واحد في إطار عمله.

وأضاف: "فرصة سعيدة لانعقاد مثل هذه الورش، والتقينا بالدفعة الأولى وكانت النتائج والانطباعات إيجابية وملموسة، وهو ما نحرص عليه، أنه انعكاس لكل الأجواء الإيجابية لتلامس هموم واحتياجات المواطن".

وتابع: "إذا لم ينعكس انطباعك وتفاعلك في أدائك العملي الذي يصل في نهاية المطاف إلى المواطن، سيكون التفاعل محدوداً، ولا جدوائية منه، وهذا شيء مهم يجب أن نركز عليه، حتى في عملية التقييم".

وجدد رئيس المجلس السياسي الأعلى، التأكيد على أن عملية التقييم لن تقتصر في المستقبل على التقارير والجوانب الفنية والشكلية.. وتابع: "أفضل تقييم وأفضل تقرير هو انعكاس أدائك العملي، وهذا يلمسه الكل، عند المواطن، إذا الأداء بالشكل المسؤول، إذا وقف كل واحد منا مع نفسه وضميره في كيف يستغل كل طاقاته أو إمكاناته، أو ما لديه من مكانة ومهارات وخبرات، في أن ينتج، ويصلح واقع الحياة، هذا شعور إيجابي".

وأوضح أن "المحرك الأساسي لكل تلك الأفكار الإلتزام وفقاً لهدى الله، وتعليمات أعلام الهدى".. ومضى قائلا: "نتشرف بلقائكم والنقاط التي وردت في محاضرة الليلة يجب أن تكون برنامج عمل نفسي مع كل واحد منا، فالخطاب موجه للكل، وعندنا نعمة كبيرة أن يكون يعني بما لديه من هموم ومشاكل، وما لديه من أعمال، وعاد يشرفنا بالتعليمات التي تنطلق إلى نفوسنا، ما يفرض علينا مسؤولية في أن نوجد وعاء يتقبل هذه التعليمات وتكون لدينا إرادة وانطلاقة ونية في أن نعكس تلك التعليمات على واقع الحياة كل في مجال عمله".

وقال: "الحرص الشديد الذي نلمسه من السيد شيء إيجابي، ويبعث على أن نكون أكثر حرصا للاستفادة مما ورد من التعليمات والنصائح، لتساعدنا في الانطلاق لإصلاح واقع الحياة، وكذا ما يتعلق بموضوع الانعكاس في واقع المجتمع أيضا، يعني لا تبقى أنت مع نفسك فقط حتى لو تأثرت أنت حاول أن تعكس كل الأثر الإيجابي في واقع المجتمع الذي يحيط بك".

وأشار الرئيس المشاط إلى أن "من ضمن برامج العدو استهداف قواعد المجتمع الصامد".. وأضاف: "لدينا أكبر سلاح لا يمكن أن يوجد لديهم في قضية الاهتمام بالهدى وتربية النفوس، وهذا أكبر ضامن، وعامل فشل للمؤامرات التي يستهدف بها العدو مجتمعنا".

وذكر أن "دعايات وأكاذيب العدو ستكون في المستقبل بشكل مكثف لاستهداف المجتمع اليمني ما يستدعي الانطلاق في تحصين أنفسنا".. وتابع: "عندنا نعمة أيضا أنه نتيجة جهد السيد القائد -الله يحفظه- من البداية، وحرصه على المجتمع والدور الذي يقوم به أكثر منا فيما يتعلق بالاهتمام بالمجتمع، شكل حتى الآن عملية تحصين كبيرة، من اختراق مؤامرات العدو لاستهداف المجتمع، وهذا نعمة".

وتطرق إلى أهمية تعزيز الوعي لتحصين المجتمع من الأكاذيب والأراجيف التي يبث سمومها العدوان .. وأردف قائلا: "إذا لم نصنع من هذا الوعي صخرة تتحطم عليها الأكاذيب للمجتمع، اعتقد أنها كل مرة بشكل أفضع وأوقح، وتحتاج إلى وقاية كبيرة من الجميع".

ونبّه الرئيس المشاط الجميع إلى نقطة مهمة قد تكون غريبة لدى الكثير في التوجّه لبناء الدولة، وهي فصل الموضوع عن الله تعالى، ما يعني اعتقاد الكثير في أن نجاح فلان يعود إلى ناس وجماعة وإمكانات، ويتم فصل توفيق الله تعالى في هذا الجانب.

وقال: "أعتقد أن هذا منطلق غير صحيح على مستوى نجاحك الشخصي، يجب أن نربط أمورنا بالله تعالى الذي يهيئ عوامل النجاح، على مستوى الشخصية، وفي إطار المسؤولية وعلى مستوى الأمة، أكبر خطأ أن ننساق للمعسكر الذي يريد فصل الأمور عن الله، بعيداً عن استشعار رقابة الله سبحانه، وهذه الأمور مهمة جداً قد تغنيك عن الإمكانات التي ليست موجودة حاليا في واقعنا".

وأضاف: "هذه النقطة طرحها السيد القائد في خطابه، الله هو ملك القلوب، من يهيئ عوامل النجاح، إذا علم واطلع على نفسية كل واحد منا قد يمدك بأشياء ليست لدى الناس، ليست لديك في إطار امكاناتك ومسؤوليتك، والخلاصة أن يكون الله حاضراً وموجوداً".

وعرّج على موضوع تقديس المسؤولية والعمل .. وقال: "لا بد أن تنطلق للعمل بقداسة في إطار استشعارك للمسؤولية، وأكدنا في لقاءات كثيرة، أنه لا يوجد على المستوى المادي ما يشجع الكثير منا في وضعنا الراهن، لكن هناك بدائل قد تكون عاملا محفزاً ومحركاً للإنسان للانطلاقة الصحيحة، فقداسة العمل في إطار المسؤولية ستكون عاملا وحافزا كبيرا، لكل واحد لتجاوز الإشكالات والصعوبات".

كما أكد رئيس المجلس السياسي الأعلى، ضرورة اضطلاع الجميع بالمسؤولية في حل مشاكل الناس وهمومهم وتقديم الخدمات لهم.. وأردف قائلا: "اعتبر الكرسي الذي تجلس عليه لتحل كثير من مشاكل الحياة وهموم الناس، وتقديم الخدمات لهم، قدّس هذا العمل وانطلق معه بقداسة وفي نهاية المطاف تؤدي مسؤوليتك، التي تعتبر من أهم مسؤولياتك إقامة القسط وإصلاح واقع الحياة".

ودعا إلى الإسراع في عملية الإصلاح.. وتابع: "كل واحد منا يعتبر هذا موسم مهم جداً وبداية انطلاقة لنا جميعاً، نجعل من هذا الشهر تدشين، لعملية الإصلاح، لا نستثني أحدا كل واحد منا بحاجة لانطلاقة لإصلاح النفوس، واستغلال هذا الموسم للطلب من الله تزكية نفوسنا وتطهير قلوبنا كونا بحاجة الرجوع إلى الله تعالى لنطلب منه تزكية أنفسنا وتطهير قلوبنا".

وشدد على ضرورة التركيز على إصلاح المحيط من خلال بدء الانطلاق لإصلاح النفس أولا، ومن ثم الواقع المحيط، وهي نقطة مهمة جدا يجب التركيز عليها في عملية التقييم.

وقال: "الاختبار الحقيقي، هو كادرك الذي تنعكس نفسيتك، وينعكس اهتمامك عليهم، هم الاختبار الحقيقي الاهتمام بالمحيط، اعتبر أنها مرآة المسؤول في الاهتمام بنفسه أولا والاهتمام بمحيطه ثانيا".

وأضاف الرئيس المشاط: " الاهتمام بالمحيط مدخلاً كبيراً جداً من حبائل الشيطان، فأكثر من يُفسد هم المحيط، خاصة لما تأتي تستلم مؤسسة جديدة، أول ما توصل عند الكادر الموجود يقدّم لك قائمة أنت استحقاقك كذا ومعك حق كذا، يذهبك عن همومك وتطلعاتك العامة إلى سفاسف الأمور".

ووجه كل الطواقم الموجودة بالتخلي عن طرح استحقاقات المسؤول المادية .. وقال: "يجب على كل مسؤول من الآن سواء أنتم أو من يسمع كلامي لاحقا الحذر من هذه البطانة والمحيط، ويتم الامتناع عن هذه الطريقة والمفروض، أول ما يصل المسؤول يكون لديه دافعاً كبيراً في هذا المحيط، لتعزيز روح المسؤولية".

وشدد رئيس المجلس السياسي الأعلى على أن عملية التقييم تستهدف المسؤول والمحيط.. وأضاف: "إذا أنت حريص على إصلاح نفسك، ستحرص على إصلاح المحيط، الذي يظهر بمظهر الناصح والحريص، الحريص ويكرس لك المصالح الشخصية، ما يجب الحذر منه، ومن يتحمل المسؤولية عليه التجرد من الحسابات الشخصية وتكثيف الجهد لكل ما يصلح العمل وينفع الناس".

وتساءل: "إذا لم تستغل مسؤوليتك في تنمية رصيدك، فيما بينك وبين الله وبينك وبين نفسك وبينك وبين ضميرك أعتقد أنه العقوبة ستكون وخيمة؟".

واستطرد قائلا: "عندما نتحدث أو يتحدث القائد حفظه الله فهو خلاصة ما نسمو إليه هو أن نصلح واقعنا لتصلح الحياة من حولنا، وكل النقاط والجهد الذي يكلف نفسه في الظهور ليالي شهر رمضان باعتباره موسماً مهماً لتزكية النفوس، وما يسمو إليه هو كيفية إصلاح أنفسنا لنصلح واقع الحياة، وهو ذات التوجه الذي سنتوجه في مؤسسات الدولة خلال هذا العام".

وخاطب المنظّرين بالقول: "المنظرون بعيداً عن الواقع أقول من خلالكم، عليهم أن يوفروا الجهد، تعالوا نتجه لإصلاح الحياة، نحن مسؤولون جميعاً، بدلا من الانتقاد، لو يقف كل واحد يسأل أين مساهمتك في واقع الحياة، قبل أن تنتقد الآخرين، أين إسهاماتك وجهدك ودورك لنكون واقعيين؟، أنا مسؤول وأنت مسؤول، كلنا مسؤولين، وليست المسئولية تتوقف على السيد القائد أو فلان، أو تقتصر على واحد فقط أو مجموعة أو طيف معين، من أين لك تسلي نفسك أن تأتي تنظر وتنتقد".

وبيّن الرئيس المشاط أن توجه الجميع للإصلاح سيكون له الأثر الكبير على الواقع .. وقال: "المسؤولية علينا جميعاً، في أي دين وأي علوم درس، أن المسؤولية على جهة معينة، أنت عليك تنظر وتنتقد فقط، وفر الجهد وتعال شارك في إصلاح واقع الحياة، ما حد رفض أي مصلح، إنما المطالب الشخصية والمطامع الدنيوية ترفض، إذا كان هذا إشكاليتك، فهذه مشكلة نفسك وليست إشكالية الآخرين، لنتجه جميعاً للإصلاح بدل الانتقاد، وسيكون له الأثر الكبير، يساعدونا في الجهود التي يبذلونها في الوهم والخيال لإصلاح واقع الحياة".

وتابع: "لما أقول لك سياستنا في الإصلاح الإداري، هي سياسة تربوية، عملية القمع، أسهل طريقة، لكن آثارها مدمرة، لأنها عملية خنوع واضطهاد للمجتمع".

وأردف: "مسارنا تربوي ومسؤوليتنا هي إصلاح النفوس لتصلح واقع الحياة، وهذا لن يتحقق بالقمع ولا الإقصاء، وبالتالي ننطلق جميعاً لإصلاح أنفسنا وهذا شيء يجب ألا نخجل منه".

وأفاد بأن المسؤولية على الجميع وليست حكراً على جهة، وهو ما يجب أن يفهمه الجميع.. وقال: "نبذل كل ما بوسعنا، ونحرص على الارتقاء بنفوسنا، خاصة في هذا الموسم، ونطلب من الله أن يوفقنا للارتقاء بأنفسنا وفي الواقع العملي لأنه حتى لو حاولت أنه تصلح نفسك وما فيه أثر أيش الفائدة".

وأكد الرئيس المشاط في ختام كلمته، أنه ورغم شحة الإمكانات لو انطلق الجميع بصورة سليمة، ستكون النتيجة مبهرة وكبيرة ولا مكان بيننا للمحبطين ولا للسطحيين ولا للمنظرين.. مشيراً إلى أن الميدان الآن، هو ميدان عمل، ومرحلة إصلاح مستعينين بالله ومتوكلين عليه.

خلال تدشين مؤسسة الشهداء صرف الكفالة الشهرية والعيدية النقدية لأبناء الشهداء

الفريق الرويشان: رعاية أبناء الشهداء مسؤولية الجميع ويجب الاهتمام بهم في مجالات التربية والتعليم والصحة طوال العام

جران: صرف كفالة شهري مارس وأبريل لـ29 ألفاً و713 يتيماً والعيدية النقدية بمبلغ 295 مليوناً و110 آلاف ريال

دشنت مؤسسة الشهداء بالشراكة مع الهيئة العامة للزكاة ، صرف الكفالة الشهرية لأبناء الشهداء لشهري مارس وأبريل والعيدية النقدية بمبلغ ٨٨٩ مليونا و ٣٧٠ ألف ريال.

وفي التدشين أكد نائب رئيس الوزراء لشؤون الدفاع والأمن الفريق الركن جلال الرويشان أن هذه المشاريع تبين أن خلف الشهداء من يرعى أبناءهم.. مشيراً إلى أن رعاية أبناء الشهداء مسؤولية الجميع ولا تقتصر الرعاية والاهتمام بهم في توزيع الكفالة النقدية والكسوة العيدية، وإنما يجب الاهتمام بهم في مجالات التربية والتعليم والصحة طوال العام.

ولفت إلى أهمية تدشين الكفالة في شهر الخير والعطاء بالتزامن مع ذكرى استشهاد الإمام علي عليه السلام، ما يؤكد أن رعاية أبناء وأسر الشهداء يعد من أولويات الحكومة.. وأكد نائب رئيس الوزراء على أهمية دور الحكومة والمجتمع ورجال المال والأعمال والخيرين في توفير احتياجات أبناء وأسر الشهداء عبر مؤسسة الشهداء.

وحث الجميع على الاستمرار في حملة إعصار اليمن ورعاية أبناء الشهداء .. منوهاً بجهود هيئة الزكاة ودورها الفاعل في دعم مشاريع وأنشطة المؤسسة في مختلف المجالات.. وفي الفعالية التي حضرها وزيرا الصناعة والتجارة عبد الوهاب الدرة، والكهرباء والطاقة أحمد العلي، ونائب وزير الإعلام فهمي اليوسفي، أكد رئيس الهيئة العامة للزكاة الشيخ شمسان أبو نشطان، أهمية المشاريع المقدمة لأبناء الشهداء التي تأتي وفاءً لمن قدموا انفسهم في سبيل الدفاع عن الوطن ونصرة المستضعفين.

وأشار إلى حرص هيئة الزكاة بالتعاون مع مؤسسة الشهداء على تنفيذ المشاريع الخاصة برعاية أبناء وأسر الشهداء ورسم الابتسامة والفرحة على محياهم.. وقال" الشهداء تركوا أبناءهم أمانة في أعناقنا ونتشرف في هيئة الزكاة أن نقوم بخدمة أبناء الشهداء " ..لافتا إلى أن ما يقدم لأسر وأبناء الشهداء قليل تجاه تضحيات آبائهم العظماء.. ودعا الشيخ أبو نشطان، الجهات والمؤسسات المعنية ورجال المال والخيرين إلى استشعار المسؤولية في الاهتمام بأبناء الشهداء ورعايتهم وتعليمهم وتشجيعهم.

من جانبه أوضح المدير التنفيذي لمؤسسة الشهداء طه جران، أن المؤسسة تدشن اليوم بالشراكة مع هيئة الزكاة صرف الكفالة الشهرية لشهري مارس وأبريل لـ٢٩ ألف و٧١٣ يتيما بمبلغ ٥٩٤ مليونا و ٢٦٠ ألف ريال، وكذا صرف العيدية النقدية لـ٢٩ ألفا و ٥١١ يتيما بمبلغ ٢٩٥ مليوناً و ١١٠ آلاف ريال.

وأشار إلى أن المؤسسة دشنت خلال شهر رمضان المبارك مشروع الكسوة العيدية لكافة أبناء الشهداء لعدد ٥٩ ألف يتيم في عموم المحافظات من خلال افتتاح المعارض التي بلغت ما يزيد عن ٧٠ معرضا وتحويلها إلى مبالغ نقدية عبر الحوالات بواقع ١٧ ألف ريال لكل يتيم، وبلغت نسبة عملية الصرف ٩٥٪.. لافتاً إلى أن المؤسسة دشنت أيضاً مشروع السلة الغذائية للفقراء من أسر الشهداء لما يزيد عن ٣٠ ألفاً و١٧٢ مستفيداً بتكلفة تقدر بـ٦٠٣ ملايين و ٤٤٠ ألف ريال ساهمت السلطات المحلية والجهات الخيرية بجزء منها.

ولفت جران إلى أن المؤسسة شارفت على الانتهاء من كافة المشاريع المجددة لرعاية أسر الشهداء خلال الشهر الكريم.. داعياً كل مقتدر ورجال المال والأعمال للمساهمة في دعم المؤسسة في مشروع الكفالة لتصل إلى ٤٠ ألف يتيم خلال العام القادم.

وبين المدير التنفيذي للمؤسسة أن رعاية أسر وأبناء الشهداء تعبير رمزي عن الوفاء لأسر الشهداء وإجلالا لتضحياتهم في سبيل الدفاع عن الوطن.

في رسالة واضحة بأن اليمن بقيادته الثورية والسياسية ستظل دوما مع القضية الفلسطينية

اليوم.. تدشين مؤتمر فلسطين قضية الأمة المركزية

أقرت اللجنة الإشرافية الخاصة بمؤتمر فلسطين قضية الأمة المركزية في اجتماعها برئاسة رئيس مجلس الوزراء الدكتور عبدالعزيز صالح بن حبتور، كافة الترتيبات النهائية الخاصة بالمؤتمر الذي من المقرر تدشينه اليوم الإثنين بصنعاء.

كما أقرت اللجنة البرنامج الخاص بالجلسة الافتتاحية للمؤتمر، بصورته النهائية وآلية مشاركة الشخصيات العربية والدولية المهتمة بالقضية الفلسطينية، التي كان من المقرر أن تشارك في المؤتمر بحضورها إلى صنعاء، والذي حال عدم فتح مطار صنعاء الدولي حتى دون وصولها إلى صنعاء، لذا تم اتخاذ الترتيبات التقنية لضمان مشاركتها عبر تقنية الفيديو.

وكانت اللجنة قد أطلعت على تقارير مختلف اللجان الفرعية عن مسار تنفيذ العمل كل فيما يخصها ومستوى إنجازها للمهام الموكلة إليها من قبل اللجنة الإشرافية خلال الاجتماعات السابقة وذلك في مختلف الجوانب التنظيمية العلمية والتقنية والفنية وغيرها.

وأكدت اللجنة أن هذا المؤتمر بأبحاثه العلمية وحجم المشاركة الخارجية في أعماله يمثل محطة من محطات إسناد شعبنا اليمني للشعب الفلسطيني ومقاومته ورسالة واضحة على أن اليمن بقيادته الثورية والسياسية ستظل دوما تعتبر القضية الفلسطينية في مقدمة قضاياها المركزية.

كما أكدت اللجنة أن اليمن ستظل تعمل دوما على دعم القضية الفلسطينية بمختلف الوسائل المتاحة ومواصلة إسناد أبناء الشعب الفلسطيني الحر الأبي في مقاومة الاحتلال الصهيوني على طريق تحرير الأرض، وطرد المحتل الغاصب وإقامة الدولة الفلسطينية المستقلة وعاصمتها القدس الشريف.

وأشارت اللجنة إلى اكتساب هذا المؤتمر أهمية أخرى بتزامنه مع الذكرى السنوية ليوم القدس العالمي الذي يصادف آخر جمعة من شهر رمضان المبارك، والذي يشارك شعبنا في إحيائه من خلال المهرجانات التضامنية وحملات التبرع لصالح الشعب الفلسطيني ومقاومته الأبية العصية.

ولفتت اللجنة إلى المواقف المشرفة الثابتة لبلادنا ودول محور المقاومة تجاه القضية الفلسطينية والتي يقابلها النهج التطبيعي المعلن وغير المعلن لدول الخليج وبعض الدول العربية الأخرى، والذي يمثل وصمة عار في وجه الأنظمة المطبعة التي اصطفت مع العدو التاريخي للأمتين العربية والإسلامية على حساب القضية والحقوق المشروعة لأصحاب الأرض من أبناء جلدتهم.

وأشادت اللجنة الإشرافية بعمل اللجان الفرعية و جهودها الكبيرة لإنجاز المهام التحضيرية كل فيما يخصها .

الاثنين 24 رمضان 1443هـ | 25 ابريل 2022م | العدد 2257 | 16 صفحة | 50 ريالاً

تصدر عن : القوات المسلحة اليمنية - دائرة التوجيه المعنوي Issued by Yemen Armed Forces (Moral Guidance Dept.)

www.26september.net

26 SEPTEMBER

٢٦ سبتمبر

اسبوعية
سياسية . عامة

أهداف الثورة اليمنية

1- التحرر من الاستبداد والاستعمار ومخلفاتهما وإقامة حكم جمهوري عادل وازالة الفوارق والامتيازات بين الطبقات
2- بناء جيش وطني قوي لحماية البلاد وحراسة الثورة ومكاسبها
3- رفع مستوى الشعب اقتصادياً واجتماعياً وسياسياً وثقافياً
4- انشاء مجتمع ديمقراطي تعاوني عادل مستمد انظمته من روح الاسلام الحنيف
5- العمل على تحقيق الوحدة الوطنية في نطاق الوحدة العربية الشاملة
6- احترام مواثيق الأمم المتحدة والمنظمات الدولية والتمسك بمبدأ الحياد الإيجابي وعدم الانحياز والعمل على إقرار السلام العالمي وتدعيم مبدأ التعايش السلمي بين الأمم.

(وَاعْتَصِمُوا بِحَبْلِ اللّهِ جَمِيعًا وَلَا تَفَرّقُوا)

في محاضرته الرمضانية الثالثة والعشرون

السيد القائد: الاعتصام بحبل الله جميعاً من أهم المبادئ الإسلامية

المنافقون يجمعهم قاسمٌ مشترك هو العداء للمؤمنين

كل شخص عليه أن يسعى للتوحد مع إخوته المؤمنين

نتائج التفريط بهذا المبدأ العظيم: أن يتمكن أعداء الأمة، أعداء المؤمنين، من السيطرة عليهم

بدأ السيد القائد عبدالملك بدر الدين الحوثي حديثه في المحاضرة الرمضانية الـ 23 عن اهمية الاعتصام بحبل الله جميعاً والوحدة بين المسلمين لما لها من اهمية في صد الأعداء وافشال مؤامراتهم .. وبين أن التفريط بالاعتصام بحبل الله يمكن الأعداء من المؤمنين والسيطرة عليهم .. وأشار الى ان كظم الغيظ يساعد على الحفاظ على الأخوة بين المؤمنين .. فيما يلي نص المحاضرة:

أَعُوْذُ بِاللهِ مِنْ الشّيْطَانِ الرّجِيْمِ
بِسْمِ اللهِ الرّحْمَنِ الرّحِيْمِ

الحمدُ لله رَبِّ العالمين، وأَشهَدُ أن لا إلهَ إلّا اللهُ الملكُ الحقُّ المُبين، وأشهَدُ أنّ سيدَنا مُحَمّدا عبدُهُ ورَسُوْلُه خاتمُ النبيين.

اللّهم صَلِّ على مُحَمّدٍ وعلى آلِ مُحَمّد، وبارِكْ على مُحَمّدٍ وعلى آلِ مُحَمّد، كما صَلّيْتَ وبارَكْتَ على إبراهيمَ وعلى آلِ إبراهيمَ إنك حميدٌ مجيدٌ، وارضَ اللهم برضاك عن أصحابه الأخيار المنتجبين، وعن سائر عبادك الصالحين.

أيّها الإخوة والأخوات
السّلَامُ عَلَيْكُمْ وَرَحْمَةُ اللهِ وَبَرَكَاتُهُ؛؛؛

اللهم اهدنا، وتقبّل منا، إنك أنت السميع العليم، وتب علينا، إنك أنت التواب الرحيم.

في سياق الحديث عن المبدأ الإسلامي العظيم: الاعتصام بحبل الله جميعاً، ووحدة الكلمة على أساس ذلك، والأخوّة بين المؤمنين؛ باعتبار ذلك من أهم المبادئ الإسلامية، والفرائض الدينية الإلزامية، التي أتى الأمر بها في القرآن الكريم، وتكرر كثيراً، وأتى الحديث عنها واسعاً من جوانب متعددة.

تحدثنا بالأمس عن بعض من النقاط، في بدايتها: أنّ هذا هو من المبادئ الأساسية، عندما قال الله "سبحانه وتعالى": {وَاعْتَصِمُوا بِحَبْلِ اللّهِ جَمِيعًا وَلَا تَفَرّقُوا}[آل عمران: من الآية١٠٣]، عندما قال "جل شأنه": {إِنّمَا الْمُؤْمِنُونَ إِخْوَةٌ}[الحجرات: من الآية ١٠]، هذا المبدأ العظيم لأهميته وما يترتب عليه لابدّ منه في إقامة الدين، في إقامة القسط، لا يتهيّأ للأمة أن تتحرك ضمن استجابتها لله "سبحانه وتعالى" لإقامة الدين إلّا بذلك.

كما هو أيضاً فريضةٌ إلزامية على المستوى الإيماني، لا يتحقق الإيمان، وكمال الإيمان بين المؤمنين، إلّا به، {إِنّمَا الْمُؤْمِنُونَ إِخْوَةٌ}، أمرٌ ملازمٌ لإيمانهم، إذا كان الإنسان مفرّطاً في ذلك، ولا يهمه ذلك، ويتجه اتجاها فردياً، وعلى قطيعةٍ مع إخوانه المؤمنين، فهو بعيدٌ عن الالتزام الإيماني، ومخلٌ بإيمانه، ومذنبٌ بذلك.

لأهمية المبدأ العظيم في الاعتصام الجماعي بحبل الله "سبحانه وتعالى"، لابدّ منه أيضاً في أن تحظى الأمة بالاستقلال عن التبعية لأعدائها، وأن تتحصن من اختراقهم، ولذلك أتى هذا الأمر الإلهي في قوله تعالى: {وَاعْتَصِمُوا بِحَبْلِ اللّهِ جَمِيعًا}، ضمن ما هدى الله إليه فيما يحمي الأمة ويحصّنها من سيطرة أهل الكتاب عليها، من سيطرة اليهود عليها، ومن اختراقهم لها، فأتى هذا المبدأ من المبادئ والأعمال الأساسية التي تحصّن الأمة، وتحفظ الأمة، وتحمي الأمة من اختراق أعدائها، ومن سيطرة أعدائها عليها، ومن تمكّنهم من التطويع لها واستغلالها، فهو مبدأ له هذه الأهمية بالنسبة للأمة في دينها، في كرامتها، في عزتها، له هذه الأهمية في تحصينها، وحمايتها، والحفاظ عليها، ليس أمراً عادياً، يمكن أن يهتم الإنسان به، أو لا يهتم، فإذا لم يهتم كانت النتائج عادية، أو بسيطة، أو الأضرار طفيفة، أو التبعات محدودة.

نتائج التفريط بهذا المبدأ العظيم: أن يتمكن أعداء الأمة، أعداء المؤمنين، من السيطرة عليهم، من الإذلال لهم، من فرض ما يريدون عليهم، من التطويع لهم، من الاستغلال لهم، ولذلك المسألة في غاية الأهمية.

كما أنه مرتكزٌ أساسٌ للنهوض بالمسؤوليات الجماعية، المسؤوليات الجماعية التوجه الإلزامي فيها على المستوى الفردي هو مؤكد، بمعنى: أن كل شخص عليه أن يسعى للتوحد مع إخوته المؤمنين، والتعاون معهم في النهوض بتلك المسؤولية الجماعية، لا أن يتجه للتحرك على نحو فردي، بشكلٍ شخصي، وعلى أساسٍ فردي، يقول: [أنا سأتحرك بمفردي، لا شأنَ لي بالآخرين، وسأعمل في سبيل الله لوحدي، وسأتحرك لوحدي، ولا يهمني الآخرون]، ليست المسألة على مزاج الإنسان، عندما تريد أن تتحرك وفق توجيهات الله، وفق تعليمات الله "سبحانه وتعالى"، من منطلق الاستجابة لله "سبحانه وتعالى"، فالله "سبحانه وتعالى" قد وجّهك إلى كيف تتحرك، عندما قال في الآية المباركة: {وَاعْتَصِمُوا}، وقال: {جَمِيعًا} وقال: {وَلَا تَفَرّقُوا}، عندما قال: {وَالْمُؤْمِنُونَ وَالْمُؤْمِنَاتُ بَعْضُهُمْ أَوْلِيَاءُ بَعْضٍ يَأْمُرُونَ بِالْمَعْرُوفِ وَيَنْهَوْنَ عَنِ الْمُنْكَرِ وَيُقِيمُونَ الصّلَاةَ وَيُؤْتُونَ الزّكَاةَ وَيُطِيعُونَ اللّهَ وَرَسُولَهُ أُولَئِكَ سَيَرْحَمُهُمُ اللّهُ}[التوبة: من الآية ٧١].

وأتت هذه المواصفات لتقابل المواصفات النقيضة لها عن المنافقين، قبل ذلك بعدة آيات قال: {الْمُنَافِقُونَ وَالْمُنَافِقَاتُ بَعْضُهُمْ مِنْ بَعْضٍ يَأْمُرُونَ بِالْمُنْكَرِ وَيَنْهَوْنَ عَنِ الْمَعْرُوفِ وَيَقْبِضُونَ أَيْدِيَهُمْ نَسُوا اللّهَ فَنَسِيَهُمْ}[التوبة: من الآية٦٧]، في مقابل أنّ المنافقين يجمعهم، وإن اختلفت دوافعهم، من حيث الأطماع، والأهواء، والرغبات، لكن يجمعهم قاسمٌ مشترك: هو العداء للمؤمنين، هو الكره للمؤمنين، هو التوجهات التخريبية في الأمر بالمنكر، في النهي عن المعروف، في تخريب الساحة الإسلامية من الداخل، ففي المقابل لابدّ أن يكون تحرك المؤمنين، سواءً في التصدي لتحرك المنافقين، أو من وراء المنافقين، من الكافرين وأعداء الإسلام والمسلمين، لابدّ أن يكون تحركاً كما رسمه الله، كما وجّه الله إليه: {بَعْضُهُمْ أَوْلِيَاءُ بَعْضٍ}، صفٌ واحد، توجهٌ واحد، موقفٌ واحد، والله قد هيّأ الأرضية الصّلبة الملائمة، التي يقوم عليها هذا التوجه، عندما هيّأ أن يكون هناك منهجية واحدة، هي كتابه، هي هديه، هي نوره، وقيادةٌ واحدة تتحرك بالأمة على ذلك الأساس، تتحرك بالمؤمنين على ذلك الأساس، وموقفٌ واحد، وهيأ أيضاً من جوانب كثيرة- سنتحدث عن البعض منها في سياق الحديث- ما يساعد على ذلك.

من جانب آخر، إلى جانب أن المسألة مسألة إيمانية، إذا لم يلتزم الإنسان بها، فليس بمؤمن صادق الإيمان، وكامل الإيمان، وهو مخلٌ بما هو من الفرائض الإيمانية الإلزامية، المهمة جدًّا، فقد تكون بقية أعماله لا قيمة لها، ليست مقبولةً منه؛ لأنه مخلٌ بما هو من الأساسيات، في الالتزامات الإيمانية، وفي تحقيق التقوى.

من أهم ما هو معروف عن هذا المبدأ العظيم، وهذه الفريضة المقدسة: أنه عامل قوة، عامل قوةٍ في كل شيء: في التصدي للأخطار، للأعداء، للتحديات، عامل قوةٍ في مستوى إنجاز الأعمال العظيمةِ والأمور الكبيرة في كل المجالات، عندما يكون هناك تعاونا، توجها جماعيا، تظافراً للجهود، تكاتفاً، هذا يتحقق به الأشياء الكبيرة، والأمور المهمة والعظيمة.

هناك درسٌ كبيرٌ وواضحٌ جدًّا من واقع الأمة الإسلامية، الأمة التي هي كثيرة العدد، بأكثر من مليار مسلم، في بعض التقديرات بأكثر من مليار ونصف مليار مسلم، بأكثر من المليار والنصف مليار، الأمة التي هي تمتلك رقعة جغرافية واسعة ومهمة، في مناطق من أهم المناطق في العالم، في موقعها الاستراتيجي، الأمة التي تمتلك الثروات والإمكانات الاقتصادية، وفي باطن الأرض، والثروات التي لم تستثمر بعد بشكلٍ هائل جدًّا، واقعها ضعيف على نحوٍ عام، مقارنة ببقية الأمم، من الأمم الأخرى على وجه الأرض، ومهما زاد عدد المسلمين، ومهما كانت إمكاناتهم، ومهما... وهم على هذا النحو من الفرقة والشتات؛ فذلك يؤثر عليهم، يؤثر عليهم.

بينما إذا اتجه البعض من المسلمين؛ لأن الانتظار للجميع حتى يتوحدوا لا ينبغي أبداً، هو انتظارٌ للمستحيل، عندما يتجه البعض من أبناء هذه الأمة ليتوحدوا، وتجتمع كلمتهم على أساس صحيح، في الموقف الصحيح، تظهر قوتهم، فاعليتهم في الساحة، أثرهم الكبير، إنجازاتهم الضخمة.

عندما نرى مثلاً كنموذج من أحسن النماذج وأرقاها: حزب الله في لبنان، مجموعةٌ من المؤمنين تحركوا، اجتمعت كلمتهم على أساس صحيح، في الموقف الصحيح، في الاتجاه الصحيح، حققوا نتائج كبيرةً، وكانت قوتهم في التصدي للعدو الإسرائيلي، وفاعليتهم واضحةٌ جدًّا، وعاليةٌ جدًّا، وهكذا في أي بقعةٍ من بقاع العالم الإسلامي، يجتمع المؤمنون، وتتوحد صفوفهم، وتتظافر جهودهم؛ تظهر النتائج الكبيرة والمهمة.

فهو عامل قوة، وهذا دافعٌ مهم، الوعي بهذه الحقيقة، وحرص المؤمنين، حرص الناس ذوي الوعي، والبصيرة، والرشد، والحكمة، أن يكونوا أقوياء في موقفهم، أقوياء في عملهم، أقوياء وناجحين في مهامهم، فالجهد الجماعي، والتعاون، وتظافر الجهود، والأخوّة الحقيقية، الأخوّة الإيمانية التي هي أرقى أخوّة، وأرقى الروابط، وأسمى الروابط، التي تعزز حالة التعاون، المبنية على انسجام، وتفهم، وتراحم... إلى غير ذلك، فهو عامل قوة في التصدي للعدو وللأخطار في كل المجالات، ولهذا أتى التشبيه في الآية المباركة للمؤمنين المقاتلين في سبيل الله صفاً واحداً، بتعاون، بتوجهٍ واحد، بأخوّةٍ حقيقية، قال عنهم: {كَأَنّهُمْ بُنْيَانٌ مَرْصُوصٌ}[الصف: من الآية٤]؛ ولذلك يتحتم على الإنسان المؤمن أن يسعى لأن يكون لبنةً صالحة تدخل ضمن هذا البنيان المرصوص.

كما هو- كما أشرنا بالأمس- عامل استقرار مهم في الوضع الداخلي، في إطار التحرك العملي لابدّ من توفير حالةٍ من الاستقرار والهدوء، تساعد على أن تتوجه كل الطاقات، كل الاهتمامات، إلى الموقف المهم في التصدي للعدو، في الاهتمام بالأعمال المهمة، في إنجاز ما ينبغي إنجازه.

إذا فسد الواقع الداخلي، وشابته الخلافات، المشاكل، النزاعات، التباينات، العقد، يؤثّر هذا إلى حدٍ كبيرٍ جدًّا، جزءٌ كبيرٌ من التفكير، إن لم يكن كله، وجزءٌ كبيرٌ من الجهد العملي، من الكلام، يتجه لخدمة فساد ذات البين، لخدمة الشقاق والنزاع، لخدمة الخلافات، والبعض يكون في ذلك أنشط منه في الاتجاه الرئيسي، الاتجاه الصحيح، في النهوض بالمسؤولية، إذا تحوّلت المسألة مسألة خلافاتٍ، وسوء تفاهمٍ، وشقاق، يكون نشيطاً، حاد اللسان، متحركاً، متابعاً، معمماً، نشطاً في الاتجاه السلبي، بأكثر منه في الاتجاه الصحيح، وحاداً، وأكثر جرأة، أكثر جرأةً، لأكثر منه في الاتجاه الصحيح.

ثم يتحول الحال في الانشغال، والعوائق، والتأخير، إلى نحو سلبي، وذلك مما يبين جرم وإثم وذنب هذا السلوك، هذا التصرف، الذي هو في إطار الفرقة، وليس في إطار جمع الكلمة، وترسيخ الأخوّة، وتعزيز الأخوّة الإيمانية.

عندما ينشط الإنسان فيما يفرّق، فيما يبعثر، فيما يوسّع الفجوة، فيما يعزز حالة الصراع الداخلي، الشقاق الداخلي، فهو يتجه الاتجاه الشيطاني، مع إبليس، هذه هي وظيفة إبليس، وظيفة الشيطان، دور الشياطين، ودور أوليائهم، الذين يعملون دائماً على التفكيك، على إثارة النزاع، على البعثرة، على تعزيز حالة الكراهية والبغضاء بين المؤمنين، ويعملون على ذلك بأهداف شيطانية، بأهداف شيطانية، فالمسألة سلبيتها كبيرةٌ جدًّا، تؤثّر على الواقع العملي، تؤثّر على النفوس، تتفرع عنها الكثير من المعاصي: النميمة، الغيبة، الكذب، الافتراء، البهتان، سوء الظن... كم تتفرع عنها من المعاصي وسنتحدث- إن شاء الله- عن ذلك بالتفصيل.

فمن أهمية هذا المبدأ العظيم: أنه يمثّل عامل استقرار وسلامة من كثيرٍ من الفتن، والمشاكل، والهموم، لصالح ما ينبغي توجيه الطاقات والقدرات، وحتى المشاعر الساخطة نحوه، مشاعر الغضب، والسخط، والانفعال، والشدة، وكذلك الجرأة، كل هذا يمكن توجيهه في الاتجاه الصحيح، حيث تؤجر، وحيث تشكر، وحيث يكون لذلك إيجابياته الكبيرة، ضد أعداء الأمة، ضد أعداء المؤمنين، الاتجاه الصحيح.

مما يدل عليه أيضاً هذا المبدأ العظيم في اهتمام الإنسان به، وسعيه للالتزام به: أنه يدل على الوعي لدى الإنسان، يدل في واقع الإنسان نفسه، في حالة التزامه، اهتمامه، سعيه لذلك، أنه إنسانٌ واع، يدرك أهمية هذا الأمر من كل الجوانب، ويدل على تحليه بالمسؤولية، أنه من المهتمين بالنهوض بالمسؤولية، لديه حرص كبير، أنه بالفعل إنسانٌ مجاهدٌ حقا، يدرك أهمية المسألة، وقيمتها، وما يترتب عليها من النتائج، وأنه مخلص.

يدل أيضاً على زكاء النفس، وسلامتها من الأنانية، والضغائن... وكثيرٍ من الآفات التربوية، التي هي وراء ألّا يكون لدى الإنسان تقبّل للأخوّة، للتعاون، للانسجام، حتى للصبر من أجل ذلك.

فهذه جوانب مما يدل على أهمية هذا الأمر العالية، أهميته الكبيرة، وشأنه العظيم، ومسيرة الإسلام قامت على هذا الإساس، مسيرة الإسلام بكلها قامت على مبدأ الأمة الواحدة، التي تتحرك وفق مسؤوليةٍ واحدةٍ، ومنهجٍ إلهيٍ عظيم، وفي إطار قيادةٍ واحدةٍ، تتحرك على أساس هدى الله "سبحانه وتعالى"، والأخوّة الإيمانية، والتحلي بالمسؤولية في إطار ذلك، وقدّمت نموذجا راقيا وناجحا، حل مشكلة العرب آنذاك في الفرقة والشتات إلى حدٍ كبير، ووجّه طاقاتهم في الاتجاه الصحيح.

كان العرب مشتتين، متفرّقين، وكانوا مختلفين في كل شيء، وكان العرب شديدين في خلافاتهم، وفي صراعاتهم، يمكن أن يقتتلوا حتى على عقال بعير (مربط الجمل)، معركة حامية جدًا تقوم على ذلك، ويمكن لكلمة تبدر من شاعر في تلك القبيلة، أو خطيب فيها، أن يفتح صراعا ساخنا، ومعركة على أشدها، ويمكن لأي خلاف أن يفسد ذات بينهم، وأن يوسّع الفجوة بينهم، وأن يفتح صراعا ساخنا فيما بينهم... وهكذا غرقوا في صراعات كثيرة، كثيرة جدًا، جزءٌ كبيرٌ منها، وعددٌ كبيرٌ منها، على قضايا تافهة، شيءٌ منها لا يستحق أصلا أن يفتح الإنسان من أجله أي مشكلة، يمكن أن يتجاهله، أن يتغاضى عنه، وجوانب منها يمكن أن تحل، أن تحل بشكل صحيح، بطريقةٍ إيجابية، على أساس من الحق، والعدل، والإنصاف، أو على أساسٍ من التصالح والتراضي، وبقيت هذه المشكلة في الواقع العربي، عادت إليه فيما بعد، كان رسول الله "صلوات الله عليه وعلى آله" في حركته بالإسلام يتجه بالمسلمين أن يتوحّدوا بالإسلام، يتجه بالمؤمنين أن يتآخوا في إيمانهم، وكان يرسّخ هذا الجانب، ويؤاخي بينهم، ويعزز الروابط فيما بينهم، وكان يحثهم على ذلك، وكان يسعى إلى ذلك بكل جهد، وإذا حصل التوجه؛ حصل معه التدخل الإلهي.

وهذا ما حصل مثلا في قصة الأوس والخزرج، وكان بينهم قبل الإسلام خلاف شديد، ونزاعٌ شديد، واقتتالٌ شديد، وعداءٌ شديد، ثم بالإسلام اجتمعت كلمتهم، وتوجهوا توجها واحدا، في موقفٍ واحد، في إطار منهجيةٍ واحدة، تحت قيادةٍ واحدة، فألف الله فيما بينهم، وذكرهم بهذا، قال "جل شأنه": {وَاذْكُرُوا نِعْمَتَ اللهِ عَلَيْكُمْ إِذْ كُنْتُمْ أَعْدَاءً فَأَلَّفَ بَيْنَ قُلُوبِكُمْ فَأَصْبَحْتُمْ بِنِعْمَتِهِ إِخْوَانًا}[آل عمران: من الآية١٠٣]، ولاحظوا فيما قاله الله "سبحانه وتعالى" في هذا النص المبارك، ذكر أنّ الأخوة نعمة لمرتين، {وَاذْكُرُوا نِعْمَتَ اللهِ عَلَيْكُمْ إِذْ كُنْتُمْ أَعْدَاءً فَأَلَّفَ بَيْنَ قُلُوبِكُمْ فَأَصْبَحْتُمْ بِنِعْمَتِهِ إِخْوَانًا}، وفعلاً، وفعلاً الأخوة الإيمانية هي من أعظم النعم، آثارها الإيجابية على النفس، على المشاعر، على الحياة، على الواقع، آثارها عظيمةٌ جدًّا.

الإنسان المشاقق، المعقّد، هو يعيش حالة الغربة، حالة الوحشة، سوء ظنه، سوء نظرته، عقده تجاه الآخرين، تجعله ينظر إلى كل شيء نظرة سلبية، {فَأَصْبَحْتُمْ بِنِعْمَتِهِ إِخْوَانًا}، وهذا ترتب عليها نتائج عظيمة، ونتائج كبيرة.

> **إذا فسد الواقع الداخلي وشابته الخلافات يتجه لخدمة فساد ذات البين**

> **الإنسان المشاقق، المعقّد، هو يعيش حالة الغربة، حالة الوحشة، سوء ظنه**

> **كظم الغيظ هو مما يساعد على الحفاظ على الأخوّة**

فالإسلام في منهجيته العظيمة، وفيما يترتب على الانطلاقة الصادقة في مبادئه المهمة، هو صلةٌ بالله "سبحانه وتعالى"، يحظى من يتجهون على أساس مبادئه بالرعاية الإلهية، التي تصل إلى درجة أن يؤلّف الله بين قلوبهم، لكن هذا لابدّ فيه من الأخذ بالأسباب، والأسباب أساسها الاستجابة لله "سبحانه وتعالى" في توجيهاته هذه، والتوجه الصادق الذي يعلمه الله، وهو يتدخل، ويجبر القلوب، ويساعد الإنسان حتى في السيطرة على مشاعره؛ لأن البعض من الناس في طبيعته شديد التعقد، سريع الانفعال، بطيء الرضا، سريع الغضب، وبطيء الرضا، فالإسلام قام على هذا الأساس، فكان له أثره العظيم.

أضافةً إلى أنّ منهجه التربوي يساعد ذلك، هو يزكي النفس، يصلحها من كثيرٍ من الشوائب التي تؤثر على الإنسان؛ لأن جذور السلوك، جذور سلوكيات الإنسان، وتصرفاته، ومواقفه، في أعماق نفسه، جذورها في أعماق النفس: الأنانية، كذلك- مثلاً- الهلع، الكبر... مواصفات معينة، أشياء وسلبيات معينة، إذا كانت متجذرة في نفسية الإنسان، تؤثر عليه؛ فلا يرى في نفسه التقبل لمسألة الأخوّة الإيمانية، والاعتصام بحبل جميعا، لا يطيق ذلك، هو كثير الاحتكاك، كثير العناد، كثير الإشكالات، لا يستطيع أن ينضبط وفق توجيهات الله "سبحانه وتعالى"، التي تعود إلى تعاملاته كيف تكون بما يفيد ذلك، بما يعزز من حالة الأخوّة الإيمانية.

فالتربية الإيمانية هي تربية تزكي النفوس، تصلحها، تطهر مشاعر الإنسان، فتكون مشاعر صافية، نقية، سليمة، ليست مشحونة بالأنانيات، والعقد، والكبر، والغرور، والسلبيات الأخرى، التي تغيّر سلوك الإنسان، أسلوبه في التعامل، طريقته في المعاملة مع الناس، تصوّب اهتمامات الإنسان، فتكبر؛ لأنها تتجه نحو الأمور العظيمة، الأمور المهمة، الأمور المقدّسة، الغايات لديه: رضوان الله، الجنة، السلامة من عذاب الله، تسيطر على مشاعره، على دوافعه، ثم على أسلوبه، على عمله، على طريقته، يصبح متقبلا، متفهما، مستجيبا، فلذلك المنهج التربوي هو يساعد على ذلك.

ثم مع ذلك، مع المبادئ، مع المنهج التربوي، مع ما يرتبط بالوعي في هذه المسألة، أرشد الله في القرآن الكريم إلى أسلوب التعامل، كيف يكون أيضاً على النحو الذي يساعد على الأخوّة الإيمانية، من ضمن ذلك قوله تعالى: {وَقُلْ لِعِبَادِي يَقُولُوا الّتِي هِيَ أَحْسَنُ إِنّ الشّيْطَانَ يَنْزَغُ بَيْنَهُمْ إِنّ الشّيْطَانَ كَانَ لِلْإِنْسَانِ عَدُوًّا مُبِينًا}[الإسراء: الآية٥٣].

قلنا في بداية المحاضرة بالأمس: أن مبدأ الأخوّة الإيمانية، والتوحد، والاعتصام بحبل الله جميعا، مما يلقى محاربة شرسة من الشيطان وأوليائه، حربهم شديدة على هذا الموضوع، يركزون عليه تركيزا كبيرا، يبذلون كل جهد، ويسعون بكل جد إلى إثارة الفرقة، إلى إثارة الخلاف، إلى تشتيت شمل المؤمنين، ولذلك أرشد الله في هذه الآية المباركة إلى ما يساعد على تعزيز الأخوّة الإيمانية، عندما قال: {وَقُلْ لِعِبَادِي يَقُولُوا الّتِي هِيَ أَحْسَنُ}، فيما يقولون، فيما يتخاطبون فيما بينهم، فيما يتحاورون فيه في إطار مسؤولياتهم، هذا موضوعٌ يحتاج الإنسان إليه في المعاملة بشكل عام، وفي أداء الأعمال، وفي أداء المسؤوليات، أن يراعي هذا، أن يقول التي هي أحسن، وأن يترك الكلمات السيئة، المستفزة، الجارحة، التي لها آثار سلبية على مشاعر الآخرين؛ لأن البعض من الناس حاد اللسان، جريء اللسان، والبعض تصل جرأته إلى حد الوقاحة، وقد- أحياناً- قد يكون الإنسان من موقع أنه يرى نفسه مهماً، أو في موقع مسؤولية معينة، يرى لنفسه الحق في أن يقول أي شيء، وأن يتكلم بأي كلام مهما كان مسيئاً، هذا المعيار المهم في الآية المباركة: {يَقُولُوا الّتِي هِيَ أَحْسَنُ}، من المهم الالتزام به.

{يَقُولُوا الّتِي هِيَ أَحْسَنُ إِنّ الشّيْطَانَ يَنْزَغُ بَيْنَهُمْ}[الإسراء: من الآية٥٣]، فالشيطان يستغل، عندما تكون طريقة التخاطب والكلام طريقة مستفزة، مستفزة بالفعل، البعض من الناس كل شيء يصبح عنده مستفزاً، حتى الكلام الطبيعي، حتى الكلام العادي، حتى الكلام المسؤول، ما الذي ينبغي أن يستفزك؟ مثلا: التواصي بالحق، النصيحة، التنبيه على الخطأ بطريقة محترمة، لا ينبغي أن يستفزك، الكلمات التي هي بالفعل كلمات مسيئة، موبخة، جارحة، مهينة، البعض من الناس، إما لأنه حساسٌ جدًّا جدًّا، أو متكبر، أو مغرور، يجعل أي كلمة مهما كانت كلمة محترمة، يجعلها وكأنها جارحة جدًّا، وكأنها من أسوأ ما يمكن أن يقال، وعندما يسمعها الناس، أو تعرض عليهم، الكل يعرف أنها كلمة عادية، لا ينبغي أن يستفز منها إلى تلك الدرجة.

{يَقُولُوا الّتِي هِيَ أَحْسَنُ إِنّ الشّيْطَانَ يَنْزَغُ بَيْنَهُمْ}، فهو يستغل الموضوع، {إِنّ الشّيْطَانَ كَانَ لِلْإِنْسَانِ عَدُوًّا مُبِينًا}[الإسراء: من الآية٥٣]، ولذلك هو يجعل من أهم ما يسعى له: أن يثير الفتنة والمشاكل بين بني آدم، هذا بدافعه العدائي بالنسبة للشيطان.

تحدثنا بالأمس عن قوله تعالى: {رُحَمَاءُ بَيْنَهُمْ}[الفتح: من الآية٢٩]، وكيف أن التراحم الذي يأتي إلى كل الواقع، إلى كل الظروف، إلى كل الحالات التي تستدعي الالتفاتة الإنسانية، أن له أهميته الكبيرة في ذلك، له أهميته الكبيرة في تعزيز الروابط والأخوّة، وفي تعزيز المشاعر الأخوية.

التواضع كذلك، في قوله تعالى: {أَذِلّةٍ عَلَى الْمُؤْمِنِينَ}[المائدة: من الآية٥٤]، من أهم ما يفيد ويؤثر هو التواضع، والتواضع من الجميع، ممن هم في مقامات المسؤولية، ومواقع المسؤولية، بأي صفة، وبالأولى هم أن يكونوا أكثر تواضعاً، أو في مختلف الأعمال، أو بشكل عام، التواضع من الجميع مطلوب، ومهمٌ جدًّا أن يكون سلوكا قائمًا. الله قال حتى للنبي "صلوات الله عليه وعلى آله": {وَاخْفِضْ جَنَاحَكَ لِلْمُؤْمِنِينَ}[الحجر: من الآية٨٨]، خفض الجناح هو تعبير عن حالة التواضع، وحسن التعامل مع الآخرين، وهذه مسألة مهمة جدًّا، أسلوب التكبر، والتعالي، والاحتقار، أو الترفع على الآخرين، السلوك الذي يعبّر عن ذلك عادة ما يكون مستفزاً، ويصنع الفوارق؛ بينما التواضع يعزز من حالة الإخاء.

كظم الغيظ، كما مرّ بنا بالأمس في قوله تعالى: {وَالْكَاظِمِينَ الْغَيْظَ}[آل عمران: من الآية١٣٤]؛ لأن الناس ليسوا بمعصومين، قد يصدر هفوة من هنا أو هناك، تأتي كلمة مستفزة من هنا أو هناك، أو تصرف مستفز، فالإنسان يكظم غيظه، ولا ينفجر، يتحول إلى قنبلة مشحونة بالعقد، أبسط كلمة مستفزة وانفجر بشكل كامل، وإذا هو ذلك المملوء سخطاً، المملوء عقداً، المشحون عقداً، فيثور بالكلام السيء، أو التصرفات السيئة، أو يتهور بارتكاب جريمة عدائية، البعض يقتل، البعض يضرب، البعض يرتكب جريمة من الجرائم، يسيء إساءة بالغة تبطل عمله، تحبط أجره وثوابه حتى على جهاده وعمله، الإنسان يكظم غيظه، والقضايا التي تحتاج إلى معالجة، تعالج بروح عملية، بدلا من ردة الفعل غير الواعية، ردة الفعل التي تتجاوز التقوى، تتجاوز الضوابط الأخلاقية، والإيمانية، والإنسانية حتى.

{وَالْكَاظِمِينَ الْغَيْظَ}، فكظم الغيظ هو مما يساعد على الحفاظ على الأخوّة، إذا لم يكن هناك كظم غيظ، وكان هناك على أبسط إشكالية، أو أبسط كلمة، أو أي استفزاز، أو أي شيء يغضب الإنسان، ردة فعل، ردة فعل، ردة فعل، تتحول الظروف العملية، وظروف الحياة، حتى على مستوى الأسرة الواحدة، أو القرية الواحدة، أو الحي الواحد، أو الحارة الواحدة، إلى ساحة مشحونة بالصراعات، والتوترات، والنزاعات، وبيئة مليئة بالقلق، مليئة بالتوتر، مليئة بالانزعاج، هذا لا ينبغي أبداً.

العفو {وَالْعَافِينَ عَنِ النّاسِ}[آل عمران: من الآية١٣٤]، صفة مستمرة؛ لأن كثيراً من الأمور لا ينبغي أن تبقى مشكلة، تحل، أو بعض الأمور قد يتجاوزها الإنسان وتنتهي، والتي قد لا يفيد حتى تجاوزها في أن تنتهي، يمكن معالجتها لتنتهي.

طبيعة البعض من الناس أن يجمع المشكلة عند المشكلة، والكلمة عند الكلمة، وتكون ذاكرته في ذلك ذاكرة نشطة، يحفظ ولا ينسى، طالما والمسألة مسألة عقد فهو لا ينسى، يمكن أن يذكرك بما قلت قبل سنوات طويلة، [أنك قلت في يوم كذا، في ساعة كذا، كلمة كذا]، وأنها لا زالت تَحُزّ في نفسه، والكلمة عند الكلمة، حتى التي ليست في أصلها كما فهم؛ إنما بحسب سوء فهمه، سوء ظنه، سوء تقديره للأمور، جعل منها مشكلة، والبعض قد تكون إشكالية حقيقية، ولكنه ليس ممن يعفو، ليس ممن: {وَإِذَا مَا غَضِبُوا هُمْ يَغْفِرُونَ}[الشورى: من الآية٣٧]، لا يغفر، ولا يعفو، ولا يسامح، ولا... وكثيرٌ من الأمور التي لا تستحق أصلاً أن تمثل إشكالية وعقدة، يحتفظ بها الإنسان ويراكمها، ويبني عليها ردود أفعاله.

والبعض من الناس إذا كان في إطار عمل، حتى في إطار العمل في سبيل الله، والجهاد في سبيل الله، تؤثر عليه حتى في عمله في سبيل الله، وفي جهاده في سبيل الله، حتى في هذه المسألة: مسألة الاستجابة لله في الأخوّة الإيمانية، في الاعتصام بحبل الله جميعاً، هو لا يطيق أن يتوحد مع إخوته الآخرين، أن يواخيهم؛ لأنه معقدٌ جدًّا على ذلك الذي قد قيل له عنه أنه قال كذا، ومعقدٌ جدًّا ومستاءٌ من ذلك الذي كان قد صدر بينه وبينه حدث سوء تفاهم... وهكذا.

فالعفو، المغفرة، {وَإِذَا مَا غَضِبُوا هُمْ يَغْفِرُونَ}، هل أنت هكذا؟ قيّم نفسك، هل أنت ممن يغفر، ممن يسامح، ممن يتجاوز عن كثير من الأمور، لله وفي سبيل الله، من أجل الأمور المهمة، لاهتماماتك الكبرى، لصالح القضايا الكبرى، أو لست ممن هم كذلك؟ هل أنت ممن يعفو؟ قيم نفسك أنت، قيم نفسك على أساس كتاب الله، آيات الله، وأصلح نفسك، ووجّه نفسك على هذا الأساس، والله وعد في القرآن بأن يعفو عن العافين، أنت عندما تعفو عمّن بدرت منه زلّةٌ إليك، يقابلها أن يعفو الله عنك في زلةٍ بدرت منك كانت ستحسب عليك ما بينك وبين الله، {أَلَا تُحِبّونَ أَنْ يَغْفِرَ اللّهُ لَكُمْ}[النور: من الآية٢٢]، هكذا قال عن العفو في سورة النور، هذا مرغّب بشكل كبير جدًّا.

مما أرشد إليه الله في القرآن الكريم، في قوله تعالى: {فَاتّقُوا اللّهَ وَأَصْلِحُوا ذَاتَ بَيْنِكُمْ وَأَطِيعُوا اللّهَ وَرَسُولَهُ إِنْ كُنْتُمْ مُؤْمِنِينَ}[الأنفال: من الآية١]، عندما يحدث سوء تفاهم، عندما يحصل إشكال في الواقع، ما بين هذا وذاك من المؤمنين، وأثر على العلاقة فيما بينهم، عليهم أن يسعوا لصلاحه، هذا من تقوى الله ومن الإيمان.

{فَاتّقُوا اللّهَ وَأَصْلِحُوا ذَاتَ بَيْنِكُمْ وَأَطِيعُوا اللّهَ وَرَسُولَهُ إِنْ كُنْتُمْ مُؤْمِنِينَ}، أطيعوه واتقوه في صلاح ذات بينكم، هذا يدخل ضمنه السعي أصلا للمحافظة على صلاح ذات البين، أن يسعى الإنسان ابتداءً كيف يحافظ على علاقته بإخوته المؤمنين أن تكون علاقة صالحة، وأن يسود ما بينه وبينهم الأخوّة الإيمانية، ويدخل ضمنه أيضا: إصلاح ما فسد، إصلاح ما فسد من ذات البين، عندما يحصل سوء تفاهم، أو إشكالية معينة تؤثر سلبا، يسعى الإنسان قدر الاستطاعة لمعالجة ذلك؛ لأن البعض يحتفظ بفساد ذات البين، والعجيب أن البعض وكأنه يعجبه ذلك، كأنه يرتاح، مع أنه دائماً ليس في واقع الأمر في راحة، هو في تعب؛ لأن العقد متعبة، الشحناء، والبغضاء، والغيظ المستمر، والكراهية التي تتأجج في مشاعر الإنسان، كلها مشاعر سلبية، هي مشاعر سلبية، لها تأثيراتها السيئة على نفس الإنسان، متعبة، ليست مريحة، صفاء النفس هو الراحة، صفاء القلب والمشاعر ونقاؤها هو الراحة، هو السعادة.

{فَاتّقُوا اللّهَ وَأَصْلِحُوا ذَاتَ بَيْنِكُمْ}، فلا يجوز للإنسان أن يكون سريعاً إلى فساد ذات البين، عجّال يفسد ذات البين، أو البعض لا يكفيه في واقعه هو أنه ليس ممن يتوجه هذا التوجه؛ إنما يحاول أن يشجع الآخرين على الإساءة، على فساد ذات البين، على خلخلة الصف الداخلي، على الفرقة، والذين يعملون هذا العمل هم في صف الشيطان، هم يعملون عمل الشيطان، هم تأبلسوا، عمل خطير، من أسوأ الأعمال مقتاً عند الله، من أسوئها مقتاً عند الله "سبحانه وتعالى"، ورد في الحديث النبوي الشريف: ((ولا يحل لمسلم أن يهجر أخاه فوق ثلاثة أيام))، هجر القطيعة، ليست مجرد الغياب، أو الانشغال، هجر القطيعة، المباينة، الإساءة، الإعراض، عندما يطول الوقت، تتسع الفجوة، يكبر التباين حتى في أعماق النفوس، حتى الوصول إلى نتائج سيئة.

أيضاً من أهم ما يفيد في ذلك: استيعاب الإنسان للوعيد الإلهي: {وَلَا تَكُونُوا كَالّذِينَ تَفَرّقُوا وَاخْتَلَفُوا مِنْ بَعْدِ مَا جَاءَهُمُ الْبَيِّنَاتُ وَأُولَئِكَ لَهُمْ عَذَابٌ عَظِيمٌ}[آل عمران: الآية١٠٥]، الآية تستحق من الإنسان أن يفكر كثيراً، أن يتأمل جيداً، أن يستوعب خطورة الأمر عليه؛ لأن الوعيد بالعذاب العظيم هو وعيدٌ من الله، فالمستهتر بهذا الأمر، والمتجه اتجاهاً سلبياً تجاه هذه المسألة هو موعود من الله بالعذاب العظيم.

نكتفي بهذا المقدار...

ونسأل الله "سبحانه وتعالى" أن يوفّقنا وإيّاكم لما يرضيه عنا، وأن يرحم شهداءنا الأبرار، وأن يشفي جرحانا، وأن يفرّج عن أسرانا، وأن ينصرنا بنصره، وأن يتقبل منا ومنكم الصيام، والقيام، وصالح الأعمال، إنه سميع الدعاء.

وَالسّلَامُ عَلَيْكُمْ وَرَحْمَةُ اللهِ وَبَرَكَاتُه؛؛؛

جمعية المنشدين اليمنيين تحيي الأمسية الرمضانية السنوية

الجنيد: إقامة الأمسية الرمضانية السنوية يأتي ضمن سلسلة من الامسيات والفعاليات التي تشدنا إلى اللّه لنكون أهلاً لنصره

أحيت جمعية المنشدين اليمنيين، ومؤسسة اليمن للثقافة والتنمية السياسية والاتحاد العربي للثقافة والإبداع والإئتلاف الوطني لمنظمات المجتمع المدني بصنعاء، الأمسية الرمضانية السنوية، بمناسبة ذكرى غزوة بدر وفتح مكة، وإحياء الذكرى الـ23 لرحيل شيخ الإنشاد العلامة محمد حسين عامر رحمه الله.

وخلال الفعالية أوضح نائب رئيس الوزراء لشؤون الرؤية الوطنية محمود الجنيد أننا اعتدنا في هذه الليلة المباركة، إقامة هذه الأمسية الرمضانية منذ 23 عاما، منذ الذكرى الأولى لوفاة العلامة القارئ محمد حسين عامر رحمه الله، الذي سطر احفورة في الذاكرة اليمنية، وأكد الجنيد، أن إقامة هذه الأمسية يأتي ضمن سلسلة من الامسيات والفعاليات التي تشدنا إلى الله لنكون أهل لنصرة بالذات واليمن يواجه تحديات جسيمة والتي يتصدى لها الشعب من منطلق هويته الإيمانية، فهذه الروحية العالية سنحقق للمزيد من الانتصار.. وأضاف أنه وبفضل اتكالنا على الله وإيماننا بنصره استطعنا أن نتجاوز كل التحديات لكي نحقق السلام المشرف، فالشعب اليمني هو من اركع المعتدين من خلال صموده وثباته وتحركه المستمر في مواجهتهم من خلال إيمانه بعزته وكرامته واستقلاله، مؤكدا أنه لولا الرابطين والمجاهدين في مختلف الجبهات لما كنا نقيم مثل هذه الأمسية في العاصمة صنعاء، واستعرض الجنيد كثيراً من محاولات العدوان للقضاء على الشعب اليمني والتي لم يفلح فيها، مؤكدا على أن الجميع يعرف ما اقترفه العدوان والحصار على مدى سبع سنوات من جرائم محققة بحق الشعب اليمني في كل الجوانب، مبينا أن الشعب اليمني ضرب المثل الأعلى في الحفاظ على مؤسسات الدولة التي كانت معرضة للانهيار، وأكد على أننا صادقون في السلم والجنوح له انطلاقا من قوله تعالى" وإن جنحوا للسلم فاجنح لها"، موضحا أننا أمام تحديات كبيرة وواجب علينا أن نتكاتف وان نتعاون لجعل اليمن متنفسا للجميع، موضحا أنه لا يمكن اقصاء أي طرف مطلقا..وأضاف أننا عازمون بإذن الله للسير على المشروع الذي أطقه الشهيد الرئيس صالح الصماد يد تحمي ويد تبني، لنبني اليمن وليصل إلى مكانته الحضارية، التي تليق بشعب الإيمان والحكمة.

وفي الأمسية التي حضرها عبد الوهاب الدرة وزير التجارة والصناعة، وأحمد العليي وزير الكهرباء، أوضح الأستاذ علي الأكوع رئيس جمعية المنشدين اليمنيين، أن شهر رمضان الذي أنتصر فيه المسلمون، في غزوة بدر الكبرى وفتح مكة، وفي تلك الغزوة أنتصر الإيمان على الكفر، وبعد هذين الحدثين انتشر الإسلام في كل بقاع الدنيا، فالحمد لله الذي من على المسلمين بأفضل الملل وأحسن السنن، وهذه الأمسية نحييها أيضا بمناسبة الذكرى، الـ23 لرحيل العلامة الحافظ والقارئ الشيخ محمد حسين عامر، رحمه الله تعالى، شيخ القرآن وشيخ المنشدين، الذي طالما أمتعنا بصوت إنشاده وتلاوته للقرآن، في الإذاعة والتلفزيون ومساجد صنعاء، طوال أشهر رمضان المبارك، على مدى السنوات، مترحما، على المشايخ الحفاظ القراء الذين رحلوا وهم كثر فرحمة الله عليهم جميعا..وأضاف الأكوع: أننا نتشرف أن نكرم في هذه الأمسية كوكبة من العلماء والأدباء، والمثقفين والسياسيين، والشخصيات الاجتماعية والتربوية وبعضا من رجال الأعمال، الذين لطالما قدموا كل الخير لوطنهم وأبنائه، الذين قست عليهم الحياة في ظل هذه الظروف الصعبة..وأوضح رئيس جمعية المنشدين اليمنيين: يأتي تكريمنا لهذه الكوكبة عرفانا بحقهم، والذين في مقدمتهم القاضي العلامة سيف بن محمد المهدي، والقاضي والسياسي الراحل العلامة، محمد بن عبدالله العمري، والقاضي العلامة إسماعيل بن عبدالله الرقيحي، والمهندس أحمد محمد الأنسي، والقاضي العلامة يحيى بن حسين الديلمي، والقاضي العلامة الأديب محمد بن يحيى الشرعي، والدكتور عبدالعزيز نجم الدين، والدكتور أحمد حسن الزارعي، والدكتور محمد علي عصدة، والأستاذ حسين عبدالله الروني، والأستاذ جمال الحضرمي، والأستاذ أمين محمد جمعان، والأستاذ حسن محمد الكبوس، والشيخ محمد محمد صلاح، والدكتور محمد عبدالله الأنسي، والناشط الإعلامي يحيى قاسم سرور، مؤكد على أن هذا التكريم لهذه الشخصيات أتى ضمن تقييم لمسيراتهم الجميلة بين الناس، كل فيما أفاد فيه ويقدمه من خدمة لهم، مشيدا بمسيراتهم الخدمية والثقافية والإنسانية والاجتماعية، و تكريمنا لهم بدروع الوفاء لهو شرف لنا، كمنظمات مجتمع مدني.

كما رجا الأستاذ الدكتور حسين عبدالله العمري رئيس مؤسسة اليمن للثقافة والتنمية السياسية، بان يتحقق لليمن الاستقرار والتنمية والتعمير، كما هو للأمة الإسلامية جمعاء، شاكرا جمعية المنشدين اليمنيين على تنظيمها لهذه الأمسية، وهذا التكريم.

فيما أكد القاضي العلامة، طه عبدالله الشرعي، في كلمته التي القاها عن العلماء في الأمسية، على أهمية إقامة هذه الأمسية، التي تأتي تزامنا مع ذكرى غزوة بدر الكبرى، التي كانت الغزوة المفصلية بين الحق والباطل، والتي أنتصر الله فيها لعباده، ليسود الإسلام، مبينا أن إقامة هذه المناسبة الرمضانية هي إحياء لذكرى استشهاد أمير المؤمنين، الإمام علي بن أبي طالب كرم الله وجهه الذي قال فيه رسول الله صلى الله عليه وآله وسلم، إن علي مني بمنزلة هارون من موسى، إلا أنه لا نبي بعدي..

وأضاف القاضي طه: أن هذا الأمسية تأتي أيضا مواكبة لذكرى فتح مكة، والتي كانت نواة لأقامة شعائر الله وفق الدين الإسلامي، لتكون نهاية الباطل أمام نور الحق.وفي الأمسية أوضح الأستاذ مطهر تقي رئيس إئتلاف مؤسسات المجتمع المدني، لقد تعودنا أن نقيم هذه الأمسية منذ 23 عاما، مؤكدا على أهمية إقامة هذه الأمسية كل عام، لكي نكرم من يستحق التكريم.

وخلال الفعالية أوضح الأستاذ حسين محمد حسين عامر أن العلامة محمد بن حسين عامر رحمه من أعلام القرآن الكريم، الذي عاش لتعليم القرآن وتعلمه وتفسيره وتدبر آياته وتجويده>> مشيدا بسيرة العلامة عامر رحمه الله تعالى، الذي عشنا وما زلنا على سماع تلاواته، وتواشيحه في مختلف المناسبات الدينية، الذي لطالما أطربنا بتلك التواشيح..وأضاف بأن العلامة عامر قد رحل جسدا وما زال بيننا روحا فتلاواته في المساجد، وتواشيحه ما زالت عند أذان المغرب والفجر، كأنه حاضر بيننا وخلال الفعالية تم تكريم المكرمين بدروع التكريم لجميل سيرتهم وعطائهم بين الناس كل فيما يختص فيه، واستمع الحاضرون خلال الأمسية لمقطوعتين إنشاديتين عبرتا عن عظم المناسبة، بقيادة كل من المنشد أستاذ المقامات الصوتية عامر عبدالله، والمنشد عبدالرحمن السماوي، كما كرم المكرمون الأستاذ علي الأكوع.

حضر الفعالية أعضاء الهيئة الإدارية لجمعية المنشدين اليمنيين، وكوكبة من العلماء والأدباء والمثقفين والسياسيين.

القدس قضيتنا الأولى

أ. علي العماد #

يوم القدس العالمي، حدثٌ سنوي، يتم فيه الحشد والخروج لمسيرات من قبل الأحرار في كل الدول، التي مازالت تحمل قضية فلسطين كقضية أم، تنديداً لما يقوم به اليهود الصهاينة في البلد المقدس، وبذلك نجمع الآراء من قبل شخصيات ثقافية ودينية وسياسية من مختلف الدول العربية حول موضوع القدس وهاكم الآراء في الاستطلاع..

يأتي إعلان الإمام الخميني لهذه المناسبة كخطوة عملية تستطيع ان توحد الأمة لمواجهة العدو الحقيقي للأمة الإسلامية المتمثل في الصهيونية العالمية أهل الكتاب، وكذلك أن تقضي على المشروع الكبير والأنكى في تدمير هذه الأمة حيث يسعى العدو منذ نهاية الحرب الثانية إلى زرع الفتن في هذه الأمة ويسعى لتفريق الأمة تحت عدة سيناريوهات على مستوى المؤسسات البنيوية للدولة والأنظمة والجهويات والأعراق والطوائف وعلى كل المستويات يحاول أن يوجد هكذا صراع يستطيع من خلاله أن يتحرك بعيداً عن المواجهة وبعيد حتى عن دفع التكلفة حيث جعل الأمة الإسلامية تقتل بعضها الآخر وتشوه بعضها الآخر، وجاء مشروع الإمام الخميني لتوحيد الأمة، وهذا هو الهدف الأسمى والأكبر، وكذلك تحديد القضية المركزية للأمة والتي من خلالها ستتوحد الأمة وتحدد من هو العدو وهذا المشروع الذي اطلقه الإمام الخميني نلمس ثمرته في وضعنا الحالي من خلال تماسك قوى المقاومة وتفرق العمالة الصهيونية فلا نستطيع سوى ان نقول جزى الله عنا الإمام الخميني أعظم الجزاء

في حقيقة الأمر ما يسمى التطبيع أو بالأصح النفاق والعمالة التي تقوده بعض قيادات الأنظمة يأتي في سياق التأكيد على أهمية إطلاق هذا المشروع في وقت مبكر من قبل الإمام الخميني رضوان الله عليه.

الخطوات التي تتخذ اليوم تحت مسمى التطبيع بدل على أن المشروع الذي أطلقه الخميني مشروع ناجح وأستباقي فقد وحد الأمة في وقت مبكر مما أضطر هذه الأنظمة بعد أن يأست من الشعوب أن تجاهر بعمالتها وأن تعلن مجاهرة بذلك وأن تظهر بعيدة وغير منتمية لا لثقافة الشعوب لوطنيتها وانتماءاتها القومية والدينية والوطنية وهذا يؤكد ان الشعوب يوما ما ستلتفت نحو هذا المشروع وهذا ما يتجلى في السنوات الأخيرة والتي تدل على إتساع رقعة محور المقاومة ورفض التطبيع

التصعيد الإسرائيلي الكبير ضد الفلسطينيين والعدوان على المصلين يأتي لعدة عوامل:

أولها: هو أن سلطات الإحتلال تعاني من أزمات داخليه كبيرة على المستوى السياسي والإجتماعي والإقتصادي فلجأت للتصعيد ضد الفلسطينيين هروبا من أزماتها الداخلية.

ثانيا شجعه على ذلك حالة الضعف والإنقسام الذي تعيشه الأنظمة في العالم العربي والإسلامي

وثالثا هو مسارعة بعض الأنظمة العربية إلى التطبيع مع العدو الإسرائيلي

ورابعا وهو إنشغال العالم بالحرب في أوكرانيا.

أضف إلى ذلك التشجيع والدعم المتزايد للعدو الإسرائيلي من قبل أمريكا .

***رئيس الجهاز المركزي للمحاسبة والمراقبة**

صنعاء: نورُ السّلم ونارُ الحربِ

منذ أن أسقطت الرّياض شرعيّتها عن الرّئيس غير الشّرعي عبد ربه منصور هادي في السّابع من أبريل نيسان وتسليمها زمام الأمور إلى ما يسمّى (المجلس الرّئاسي) برعاية مجلس التّعاون الخليجي والوقائع تظهر عدم جديّة مجلس الرّياض الجديد في العمل على وقف العدوان من خلال تبنيه لسياسات الرّياض وأبو ظبي والتزامه بتنفيذ أجنداتها وتحقيق ما عجز عن تحقيقه منصور هادي الذي تحوّل إلى شمّاعةٍ علقت عليه دول العدوان وفي مقدّمتها الرّياض أسباب فشلها في اليمن على مدى سنوات العدوان السّبع. مؤشّراتٌ ووقائعُ كثيرة تظهر عدم جديّة مجلس الرياض الرئاسي وعدم أهليّته لوقف العدوان ومنها ما يلي:

1 – تعيين (المجلس الرّئاسي) من قبل الرّياض وأبو ظبي وعدم اكتسابه الشّرعيّة من الشّعب اليمني بكافة مكوّناته.

2 – تبني (المجلس الرّئاسي) بالمطلق للسّياسات السّعوديّة والإماراتيّة والتزامه بها ومحاولته فرض شروطها.

3 – عدم إدانة (المجلس الرّئاسي) منع وصول الطّائرات إلى مطار صنعاء وعرقلة وصول سفن الوقود إلى ميناء الحديدة والسّكوت أمام الخروقات اليوميّة في الجبهات والتّحشيدات الأمريكيّة في البحر الأحمر.

في النّقطة الأولى يدرك الجميع أنّ أيّة عمليّةٍ سياسيّة أو حوار في اليمن لا بدّ وأن تشمل جميع المكوّنات السّياسيّة كمدخلٍ للحل وعلى رأس تلك القوى حركة أنصار الله التي لا زالت دول العدوان تعمل على استبعادها من أيّة عمليّة سياسيّة. وبالرّغم من موافقة صنعاء على الهدنة إلا أنّ موافقتها لا تعني القبول بمجلس الرياض أو منحه الثّقة بل إنّ موافقتها نابعةٌ من موقفها الوطنيّ الحريص على اليمن وشعبه، وهي عكس منطلقات من عيّنهم محمد بن سلمان وبن زايد ولاة وحكاماً بأمرهان ملكي ممهور بدماءِ اليمنيين الأحرار الذين يرفضون ذلكَ المجلس الذيّ لا يمثّلهم ولا يعبّر عن تطلعاتهم ولا يحمل آمالهم وأحلامهم، ولم يكتسب شرعيّته منهم، ولا من بعض نوّابه الذين أدّى اليمين أمامهم في عدن في أولى جلساته وكونهم قلّة ذات لون واحدٍ لا يمثّلون كافة القوى السياسية اليمنيّة بل اقتصرتْ عمليّة التّشاور في عدن مع طرفين فقط وهما السّلفيون والمجلس الانتقالي، في حين تمّ إقصاء معظم المكوّنات الجنوبيّة، وبالتّالي فإنّ عمليّة التّصويت غير دستوريّة وغير قانونيّة، وبغضّ النّظر عن ذلك رغم ترحيب أعضاء مجلس الأمن الدّولي الأسبوع الماضي، بالدّعوة التي أطلقها غرونبرغ المبعوث الخاص للأمم المتحدة لليمن، في الأول من أبريل/ نيسان الجاري معلناً هدنةً لمدة شهرين داعياً كافّة الأطراف للتّجاوب معها باشر (المجلس الرّئاسي) في أولى جلساته في عدن دون إعلانه عن برنامجه في إطارِ تعزيز الهدنة ووقف إطلاق النّار لأنّه في الأساس لا يمتلك أي برنامج لذلك إنّما يمتلك توجيهاتٍ وأمر عمليّات من الرّياض وأبو ظبي ومهمتهِ تنحصر بذلك فقط وما صمته عن خروقات العدوان إلا دليل على التزامه بأجندة العدوان وتفعيلها وتطويرها وما يؤكد ذلك أولى تصاريح ما يسمّى نائب رئيس (مجلس القيادة الرئاسي) عبدالله العليمي لفرانس برس أنّ قادة اليمن الجدد "مستعدّون للحرب" إذا فشلت جهود السّلام مع المتمرّدين، مشدداً على أنّ الأولويّة تبقى إنهاء النّزاع، موقف لا ينبئ سوى بسيناريوهاتٍ تصعيديّة بالتّزامن مع تكثيف وتنشيط حركة للمجموعات الإرهابيّة لداعش والقاعدة في المحافظات الشّرقيّة والجنوبيّة في اليمن لا سيّما في مديريّات حضرموت وأبين وشبوة ومنطقة الرويك شمالي محافظة مأرب إضافة إلى تعزيز الوجود الأمريكي من خلال إنشاء قاعدةٍ عسكريّة في حضرموت بحجّة محاربة الإرهاب في ظلّ تلكَ المؤشّرات والوقائع يبقى التّرقب سيّد الموقف بانتظار ما سينجلي بوضوح أكبر في الأسابيع القادمة. ومهما تكن النتائج تبقَ الثّوابت اليمنيّة التي أعلنتها صنعاء هي المدخل للحل الجديّ والجذريّ للعدوان ولن يغيّر من تلك الثّوابت أيّ سيناريو عدوانيّ جديد مهما بلغت قوّته وقدرته ومهما تعدّدت أقطابه ومهما تبدّلت وجوهه فصنعاء التي أذلّت على أعتابها طغاة الأرض وجبابرته قالت كلمتها في السّلم وأسرجت خيلها لصدّ العدوان.

شوقي عواضة #

***كاتب وإعلامي لبناني**

فن صناعة المستقبل..من خلال الوعي بالحاضر

عبدالرحمن مراد

اليوم نحن أمام واقع جديد في اليمن وفي العالم كله , فالذي حدث خلال الاشهر القليلة الماضية كان تحولا كبيراً في المسارات , وتلك التحولات سوف تترك آثارا عميقة في البناءات وفي مسارات اللحظة والمستقبل , تترك آثارا على اللحظة من خلال ما تتركه من ظلال على النظام العام والطبيعي , وتترك ظلالا على المستقبل من خلال ما تقوم به اللحظة من تأسيس لقضايا ستكون هي ملامح المستقبل , ولذلك فالصناعة تبدأ من اللحظة التي نعيش ونشهد تبدلاتها وتحولاتها العميقة سواء في المسار اليمني أم في المسار الدولي فكلا المسارين يتكاملان ويتركان أثرا واضحا على الصناعة وعلى المستقبل.

في المسار الدولي اكتشف العالم أن أمريكا كانت تديره بالمعامل البيولوجية التي تصنع الجائحات ثم تصدرها لشعوب العالم حتى تتحرك شركات الادوية , وبالخلايا الاستخبارية والجماعات الاصولية الاستخبارية التي كانت تقلق السكينة العامة ويقوم الاعلام بصناعة هالة لها حتى تكاد تكون تهديدا حقيقيا يقلق العالم فتتحرك شركات الاسلحة لتجد رواجا لها في الدول الغنية والفقيرة على حد سواء , فالخوف يجعلك توظف الامكانات كلها لتسلم منه ومن عواقبه .

حين تفرد النظام الرأسمالي بحكم العالم والتحكم بمصالحه سعى جاهدا على القضاء على حركات التحرر أو ذات النزعة الاستقلالية في العالم أو في الوطن العربي وبالرغم من جهوده الحثيثة في هذا الاتجاه إلا أنه لم يتوقع أو لم يدر في بال قادة النظام العالمي الرأسمالي أن ثمة صانع وثمة قوة خفية عظمى تدير العالم وتحفظ مصالح العباد فيه بقدر من التدافع خوف الفساد في الارض , وهو الامر الذي نشأ بالتوازي مع حالة التفرد بعد انهيار الاتحاد السوفيتي في تسعينات القرن الماضي .

حاولت أمريكا ومن شايعها القضاء على الحركات القومية وتفكيك النزعة الاستقلالية وعلى هدم المثاليات وهدم الاسلام من داخله من خلال الحركات الاصولية التي تصنع في الجامعة الاسلامية في اسرائيل والتي تتبع الموساد مباشرة فيكون أفرادها قادرين على السيطرة على الوجدان العام من خلال خطاب العصبية الدينية الذي تنتهجه وتسيطر به على عامة المسلمين , وقد رأينا كيف سيطروا على موجهات الاخوان وما تناسل عن الاخوان من جماعات مثل الجهادية والقطبية وغيرهما من الجماعات والافراد الذين نشطوا في اغتيال الكثير من رموز التنوير في الوطن العربي خوف الوعي واليقظة , فالنظام الرأسمالي يعتبر التضليل وتسطيح الوعي بالقضايا المصيرية للأمم طريقا للوصول الى غاياته .

ومن الملاحظ منذ أن سقط المعسكر الشرقي بيد الغرب سقطت في المقابل المدارس النقدية والفكرية والفلسفية والثقافية فالصراع المحموم الذي شهده العالم وكانت من نتائجه الكثير من المدارس الفكرية والفلسفية والادبية والثقافية اختفى فجأة مع رغبة الرأسمالية في تسطيح الوعي , ولذلك خلقوا بدائل تلامس القشور وتلهي العالم وفي ذات اللحظة تدر مالا كثيراً مثل البرامج والمسابقات التي يسمح بتعميم تجاربها في الفضائيات مثل مسابقات الشعر ومسابقات الصوت أو مسابقات المعلومات وهي اعمال تديرها في الوطن العربي قنوات (mbc) ويمكن مراجعة قائمة البرامج التي تبثها أو بثتها ومقارنتها مع ممائل لها يخرج أو خرج من غرف الاستخبارات العالمية والقيام بدراسة ولو محدود لكتشف المرء الدور الذي يقوم به النظام الرأسمالي الذي تقوده أمريكا في استغلال الشعوب وتسطيح وعيها واستغلال مقدراتها دون أن تدرك حجم الكارثة .

أما في المسار اليمني وبعد طي صفحة هادي ستظهر الكثير من عيوب المرحلة , قد يظن العملاء أنهم وصلوا الى مرحلة توافق كبرى , وقد يعتقدون أن خلافاتهم بدأت تتلاشى , وأن العدو أصبح واحدا وهدفا للكل , كما قد يرى آخرون أن مجلس القيادة المشكل هو مجلس حرب نظرا لكون كل أعضائه - عدا رئيسه العليمي - رؤساء وقادة فصائل ذات جاهزية عسكرية , أما أنا فأرى أن هادي - رغم ضعفه وهوانه وصغاره وقلة حيلته ورغم كل مساوئه - قد أسس نظاما عاما وطبيعيا من المستحيل تعويضه في شخوص قادة الفصائل التي ضمها مجلس قيادة المرتزقة , وبالتالي فانهيار مجلس قيادة المرتزقة متوقعة وهي قاب قوسين أو أدنى من السقوط , فالعليمي لا يملك قيمة فعلية على الأرض ولكنه يشكل حالة ضاغطة غير ذات قيمة في مقياس الصراع , ولا في مقياس السياسة التفاعلية في اليمن , وقد بدأت المؤشرات تعلن عن نفسها في القسم الدستوري, فالزبيدي لا يمثل نفسه فهو أداة رخيصة بيد محمد ابن زايد يحركه كيفما أراد , ولذلك فموقف الزبيدي من نص القسم لم يكن باختياره بل ينبئ عن ملامح القادم , كما أن وجوده في الجغرافيا في حالة تناقص كل دقيقة وقريبا سوف يتم الاستغناء عنه وخلعه كما فعلوا مع غيره , فالإمارات ومن بعدها اسرائيل يعلمون علم اليقين أن مثل الزبيدي لا يصنع واقعا مقلقا ولكنه قد يتحرك وفق ما يتم صناعته في الاستراتيجيات مقابل دراهم معدودات , فالطموح الى المال هو الهاجس عند الزبيدي وقد حصل عليه واتباعه وبمجرد جفاف نبع التدفق المالي سوف نشهد أن ثمة قوة تتلاشى وتضمحل في الأرض .

طارق هو البديل وفق استراتيجية المستعمر الجديد الذي يخوض اليوم معركة وجود عالية معلنة وغير معلنة , فالصراع العالمي ترك ظلالا قاتما على واقع اليمن بحكم الجغرافيا , وبالتالي فمعادلة المستعمر الجديد ستفرض حركة توازنات جديدة في الجغرافيا اليمنية التي تقع تحت نير المستعمر الجديد , ولا أجد سببا مقنعا في بقاء الزبيدي أو بقاء الفصائل الدينية التابعة لأجهزة التخابر العالمية والتي تشكل قوام معسكر العملاقة - وهو معسكر جمع شتات الفصائل ذات البعد العقائدي من قاعدة وداعش وفصائل جهادية أخرى بعضها أو غالبها ينتمي الى تيار الاخوان - فحركتهم قاب قوسين أو أدنى الى العدم وفقدان الفاعلية , أما فصائل الحراك التهامي فهي كالقشة التي لا تقصم ظهر البعير , وهم يشكلون امتدادا طبيعيا لحركة عبدالله عامود في الحديدة وهي حركة مناهضة للتيار الوطني من خلال الولاء لغير قادة اليمن لمشترك ثقافي يجمعها مع ذلك البعيد وتنافر أو اختلاف ثقافي مع القريب في محيطها السياسي والجغرافي.

أما طارق فهو يملك اليوم قوة مالية وعسكرية تفوق مقدرات ما يملكه مجلس قيادة المرتزقة بأضعاف مضاعفة , وصاحب القوة هو الأقدر على فرض الاجندات وتحديد الأوليات في المسار لا وفق إرادة حرة فذلك من المستحيل عليه, بل وفق ما تفرضه الاستراتيجيات التي يسير على خطاها المستعمر في صراعه الوجودي .

روسيا سوف تشكل محورا قويا وقاتلا للنظام الرأسمالي من خلال توافقاتها السياسية مع الهند والصين وهو توافق شبه معلن مع الصين وقريبا ستعلن الهند عن هذه التوافقات وهي موجودة لكنها لم تخرج للعلن , وهذه التوافقات تترك ظلالا على واقعنا اليمني يجعل الصراع قائما ومستمرا في اليمن وقد يهدد خيار الوحدة الوطنية ومؤشر ذلك نقرأه في اليمين الذي بات محل سخرية الكثير من شعب الجنوب , فالفنتازيا التي عليها الانتقالي ورئيسه كشفت هالة الغبار وجعلت المستقبل مقروءا بدون مراء أو شك أو تضليل, فالقوة التي تعلن عن نفسها في الجغرافيا الجنوبية تدين بالولاء للإمارات ومن وراء الامارات اسرائيل فالقوة الاقتصادية في دبي وأبو ظبي تديرها اسرائيل وعمليا اسرائيل هي من تدير السياسة الاماراتية , ولذلك من مصلحة اسرائيل أن تضعف من ولاءات السعودية في الجنوب وقد وصلت الى غايتها إذ لم يعد للسعودية فصائل موالية لها في الجنوب , كما أنها فقّدت مفردات لعبتها في الشمال وبخروج علي محسن من المعادلة السياسية فقدت آخر علاقتها في مارب فالعرادة أقرب الى الامارات منه الى السعودية ولن يحقق للسعودية توازنا ولو ظنت ذلك .

مع اضعاف لدور السعودي في اليمن ستعمل اسرائيل على اضعاف المركزية الثقافية للسعودية من خلال اتساع الهوة بين المجتمع الديني التقليدي المحافظ والمجتمع المدني المطبع مع الكيان الصهيوني وعلامات ذلك واضحة من خلال هيئة الترفيه التي استطاعت اسقاط رمزية رجل الدين من خلال استغلاله كما فعلت مع إمام الحرم المكي السابق المدعو الكلبي الذي تحول الى بوق رخيص ضاربا عرض الحائط بالقداسة الدينية وأثرها على الوجدان الديني .

اصبحت السعودية هدفا حيويا لإسرائيل حتى تحقق حلمها في دولة اسرائيل الكبرى فقداستها المكانية هي هدف التفكيك وهدم التصورات العقائدية غاية ولذلك وجدت السعودية نفسها في شباك الخديعة والمكر اليهودي من حيث تدري ومن حيث لا تدري فقد زرعت العداوات في شمالها وفي جنوبها وفي بنية شعبها وأصبح نظامها العام والطبيعي مهددا بالسقوط وسوف يسقط قريبا حينها سنجد بني سعود محاصرين في نحد وحائل إن لم يطردهم الرشايدة من هناك وسوف تنتهي دولة بني سعود فالدول كما قال ابن خلدون تشيخ ويدركها الفناء وشواهد التاريخ كثر في هذا المجال .

***

بالمختصر المفيد ما وصل اليه العرب والمسلمون اليوم من ذبول وهوان وانكسار كان بسبب حالة الاستغلال والغبن التي مارستها أمريكا ونظامها الرأسمالي القذر الذي خدع الناس بالقيم ومبادئ الحقوق والحريات فكان أبشع وأفظع من انتهكها , ومع التداعيات الجديدة التي سوف تسفر عن واقع جديد في العالم لابد من الانتباه الى فكرة الصناعة فهي الأقدر على التحكم بمقاليد المستقبل .

افتتاح معرض كسوة العيد لأبناء الفقراء والمساكين بذمار

افتتح وكلاء محافظة ذمار عباس العمدي ومحمود الجبين والهيئة العامة للزكاة علي السقاف، مشروع كسوة العيد الذي ينظمه مكتب هيئة الزكاة ويستفيد منه 20 ألفاً من أبناء الفقراء والمساكين في عموم المديريات.

وخلال الافتتاح أكد الوكيل العمدي على أهمية المعرض الذي يجسد التكافل الاجتماعي وتوزيع الزكاة في مصارفها الشرعية.. منوها بدور الهيئة في رعاية أسر الشهداء والجرحى والأسرى والنازحين والفقراء .

وأشاد بجهود الهيئة ومكاتبها بالمحافظة والمديريات ورجال الأعمال المزكين في إنجاح المشاريع الخيرية والتكافلية في ظل الظروف الصعبة جراء استمرار العدوان والحصار.

من جانبه أشار وكيل هيئة الزكاة السقاف إلى أن مشروع كسوة العيد بذمار يأتي ضمن المشاريع الرمضانية.. لافتاً إلى أن الهيئة تنفذ عدة مشاريع تستهدف إلى جانب الفقراء أسر الشهداء والجرحى والمعاقين وذوي الاحتياجات الخاصة بمساعدات عينية ونقدية.

فيما أوضح مدير مكتب الهيئة العامة للزكاة إبراهيم المتوكل أن معرض كسوة العيد من ثمار فريضة الزكاة.. لافتاً إلى تنفيذ عدد من المشاريع الخيرية والتكافلية في عموم المديريات.

وأشار إلى أن المعرض يستهدف الأسر الأشد فقرا.. مبينا أن جميع ملابس المعرض منتجات محلية في إطار تعزيز جهود التمكين الاقتصادي ورعاية الفقراء والمساكين.

ودعا رجال المال والأعمال إلى المسارعة لدفع زكاة أموالهم لتتمكن الهيئة من توزيعها على مستحقيها.. مشيدا بجهود اللجان المجتمعية واهتمام رئاسة الهيئة والسلطة المحلية في دعم جهود الهيئة الخيرية والتكافلية.

المحكمة العسكرية تبدأ محاكمة المتهمين بقصف وتدمير جناح الفروسية بالكلية الحربية

عقدت محكمة المنطقة العسكرية المركزية جلستها العلنية لنظر القضية الجنائية رقم (٣١) لسنة ١٤٤٢هـ المتهم فيها / فياض بن حامد بن رقاد العليمي الويلي رئيس هيئة الأركان المشتركة في الجيش السعودي وآخرين عدد (٩) متهمين من الجنسيات الأجنبية والمحلية بتهمة قصف وتدمير جناح الفروسية بالكلية الحربية مما نتج عنه تدمير كلي للجناح وملحقاته واستشهاد وإصابة عدد من العاملين فيه وإصابة ونفوق عدد من الخيول والأفراس وقد قررت المحكمة النشر عن المتهمين التالية أسماؤهم :

م	الاسم	وضعه القانوني
١	فياض بن حامد بن رقاد العليمي الويلي	فار من وجه العدالة
٢	فهد بن تركي بن عبدالعزيز آل سعود	فار من وجه العدالة
٣	تركي بن بندر بن عبدالعزيز آل سعود	فار من وجه العدالة
٤	حمد محمد ثاني الرميثي	فار من وجه العدالة
٥	محمد بن سويدان سعيد القمزي	فار من وجه العدالة
٦	إبراهيم ناصر محمد العلوي	فار من وجه العدالة
٧	عبدربه منصور هادي الدنبوع	فار من وجه العدالة
٨	علي محسن صالح الأحمر	فار من وجه العدالة
٩	محمد علي أحمد المقدشي	فار من وجه العدالة
١٠	صغير بن عزيز حمود السفياني	فار من وجه العدالة

فيما وزعت أرباح العام الماضي بنسبة 35 %

يمن موبايل ..قوة الإرادة واستراتيجية التوجه الصحيح

في ظل ماتشهده تقنية الاتصالات من تطورات عالمية متسارعة، ودخول أجيال جديدة من هذه التقنية تلبي متطلبات المواكبة والسرعة والدقة.. انبرت شركة "يمن موبايل" للهاتف النقال في اليمن كأول شركة يمنية راسخة الجذور عريقة المنشأ، جاهزة لتلبية التحول السريع نحو الجيل الرابع.

فرغم الظروف الاستثنائية التي تعيشها اليمن في ظل استمرار العدوان والحصار، الذي صب جام حقده وصلفه لاستهداف البنية التحتية لقطاع الإتصالات، إلا أن قوة الإرادة واستراتيجية التوجه الصحيح الذي انتهجته شركة "يمن موبايل" كان الضامن في إحداث النقلة النوعية المطلوبة وتدشين خدمة 4G في أمانة العاصمة وعدد من المحافظات.

تغطية | عبدالحميد الحجازي - علي محمد مبارك

Yemen Mobile يمن موبايل
معنا .. إتصالك أسهل

نجاحات كبيرة

تتويجاً للنجاحات الكبيرة التي حققتها الشركة الرائدة "يمن موبايل" هاهي تعقد الاجتماع الخامس عشر للجمعية العامة العادية لمساهمي الشركة، وتعلن توزيع الأرباح للعام الماضي بنسبة 35%، بواقع 175 ريالا للسهم الواحد..لتؤكد وتجدد لمساهميها الثقة باعتلائها صادرة سلم الأرباح التي يتم توزيعها في اليمن.

جهود القيادة والموظفين

وزير الاتصالات وتقنية المعلومات المهندس مسفر عبدالله النمير، اعتبر النجاحات الكبيرة التي حققتها شركة "يمن موبايل" انتصاراً لقطاع الإتصالات في الجمهورية اليمنية.

وثمن الوزير النمير جهود قيادة الشركة وموظفيها في سبيل مواكبة تطورات تكنولوجيا الاتصالات عبر الانتقال إلى الجيل الرابع وتوسعة خدماتها وانتشارها في جميع محافظات الجمهورية.

مجلس إدارة جديد

أكد وزير الاتصالات أهمية بذل المزيد من الجهود في سبيل التطوير والتحديث مواكبة كل جديد في عالم تكنولوجيا الاتصالات.. مباركاً إنتخاب مجلس إدارة جديد للشركة في انعقاد الجمعية العمومية..

وأشاد الوزير النمير بتجربة الشركات المساهمة "يمن موبايل أنموذجا".. وقال: إن وزارة الاتصالات وجهت شركات الاتصالات بعمل اكتتاب لـ30 بالمائة من كل شركة، أسهم للمواطنين لتحقيق نجاحات مماثلة لشركة يمن موبايل.

ضرورة الإنتقال

وثقة من قيادة وزارة الإتصالات وتقنية المعلومات ممثلة بالوزير المهندس/ مسفر النمير، بإمكانات وقدرات الكوادر الفنية لشركة " يمن موبايل" التي حققت نقلة الانتقال للجيل الرابع بكفاءة عالية.. فقد أكد معالي الوزير أن شركات الإتصالات مطالبة خلال الخمس السنوات القادمة الانتقال إلى الأجيال الحديثة وزيادة الانتشار في محافظات الجمهورية بما لا يقل عن 90 بالمائة.

وزير الإتصالات:

النجاحات الكبيرة التي حققتها شركة "يمن موبايل" انتصار لقطاع الاتصالات في اليمن وجهنا بإكتتاب 30 % من أسهم شركات الاتصالات للمواطنين لتحقيق نجاحات مماثلة لشركة يمن موبايل

الاستمرار في الريادة

رئيس مجلس إدارة شركة "يمن موبايل" عصام علي الحملي، أكد حرص الشركة على الاستمرار في الريادة التي حققتها منذ تأسيسها انطلاقا" من المسؤولية تجاه مساهميها.

وأشار إلى أن الشركة رغم الصعوبات التي تواجهها من عدوان وحصار وصعوبة إدخال التجهيزات الفنية وتضخم الأسعار إلا أنها تجاوزت كل ذلك محققة نتائج متميزة.

تطوير الشبكة والتجهيزات

رئيس مجلس الإدارة يؤكد أن" يمن موبايل" عملت على تطوير منظومة الشبكة والتجهيزات الفنية والانتقال إلى تقنية الجيل الرابع كأول مشغل لهذا الجيل في اليمن.. وأوضح أن عدد المشتركين وصل مع نهاية العام الماضي إلى 9 ملايين و500 ألف مشترك.. فيما بلغت إيرادات الشركة أكثر من 190 مليار ريال، بمعدل نمو 16,12% عن العام السابق، وبلغ صافي الأرباح بعد خصم الزكاة وضريبة الدخل أكثر من 35 مليار ريال بمعدل نمو 28,74 % عن العام السابق.

رئيس مجلس الإدارة :

نحرص على الاستمرار في الريادة التي حققتها الشركة منذ تأسيسها

حققنا نتائج متميزة رغم العدوان والحصار وصعوبة إدخال التجهيزات الفنية وتضخم الأسعار

وصل عدد المشتركين إلى 9 ملايين و500 ألف مشترك فيما بلغت الإيرادات أكثر من 190 مليار ريال

خير دليل على النجاح

المهندس عامر محمد هزاع المدير التنفيذي لشركة "يمن موبايل" أكد : إن الاجتماع السنوي للشركة وتوزيع الأرباح السنوية بهذه النسبة الكبيرة، خير دليل على النجاح في الإدارة والتطوير وفق السياسة التطويرية واستراتيجية الشركة للوصول إلى الأفضلية بين شركات الهاتف النقال.

وقال المهندس عامر هزاع: أن نسبة الأرباح 35% رقم لم يأت من فراغ بل كنتاج لمجهود كبير بذله جميع العاملين في الشركة من قيادة وموظفين وجميع العاملين.

واضاف: مرينا خلال العام الماضي بظروف استثنائية غير عادية، ومع ذلك استطاعت الشركة تحقيق إنجازات في مختلف القطاعات الفنية والمالية والتجارية.

المدير التنفيذي :

نسبة الأرباح 35% لم تأت من فراغ بل نتاجاً لمجهود كبير بذله جميع العاملين في الشركة

بادرت " يمن موبايل" في تقديم خدمات متميزة لتكون قريبة من المشتركين تلبي احتياجاتهم ومتطلباتهم

أهم إنجاز

وأشار المدير التنفيذي إلى أن الإنتقال إلى الجيل الرابع وتدشين خدمة 4G في يناير 2022م مثل أهم إنجاز حققته الشركة، حيث شملت المرحلة الأولى تشغيل الخدمة في أمانة العاصمة والانتقال إلى محافظة إب والحديدة، وحاليا في محافظة مارب وتعز، ومن ثم الانتقال إلى بقية محافظات الجمهورية.. إيمانا من " يمن موبايل" في المبادرة بتقديم خدمات متميزة، وهذا هو هدف الشركة لتكون قريبة من المشتركين تلبي احتياجاتهم ومتطلباتهم.

نتائج الانتخابات

في شفافية تامة وعلنية جرت انتخابات الجمعية العامة العادية للمساهمين في شركة " يمن موبايل" انتخب أعضاء الجمعية العمومية مجلس إدارة جديد حيث انتخب عن المواطنين عمار عبد الوهاب الدرة، وعن الشركة ماجد عبد الواسع هائل سعيد، وعن الموظفين إسماعيل أحمد حميد الدين.

خلال اختتام ورشة عمل لقيادات وزارة الدفاع ورئاسة هيئة الأركان العامة..

اللواء العاطفي: القوات المسلحة ارتقت أكثر وتحولت في المعركة من الدفاع إلى الهجوم

اللواء الغماري: القوة الصاروخية وسلاح الجو المسيّر والبحرية شهدت تطورات بشكل لم يتوقعه الأعداء

شارك وزير الدفاع اللواء الركن محمد ناصر العاطفي ورئيس هيئة الأركان العامة اللواء الركن محمد عبدالكريم الغماري ونائب رئيس هيئة الأركان اللواء الركن علي الموشكي في اختتام ورشة عمل لقيادات من وزارة الدفاع وهيئة الأركان.

وناقش المشاركون في الورشة، الجوانب الكفيلة برفع مستوى الأداء العملي الميداني ومواكبة المستجدات والجهوزية العالية لمواجهة أي تحديات قادمة.

وفي الاختتام ألقى وزير الدفاع كلمة، أشاد من خلالها بجهود منتسبي القوات المسلحة الكبيرة التي بُذلت في مواجهة العدوان.

وقال "إن القوات المسلحة ارتقت أكثر في ظل العدوان واستطاعت تحويل المعركة من الدفاع إلى الهجوم بفضل تضافر جهود الجميع".

فيما نوه رئيس هيئة الأركان العامة اللواء الغماري بالتطور النوعي الذي حققته القوات المسلحة اليمنية في ظل العدوان.

وأكد أن القوة الصاروخية وسلاح الجو المسير والدفاع الجوي والقوات البحرية تطورت بشكل لم يتوقعه الأعداء في ظروف عصيبة يمر بها اليمن جراء العدوان والحصار.

..ويضع إكليلاً من الزهور على ضريح الشهيد الرئيس الصماد

وزير الدفاع: الشهيد الصماد قدم أنموذجاً مشرفاً في التضحية والفداء

وضع وزير الدفاع اللواء الركن محمد ناصر العاطفي ونائب رئيس هيئة الأركان العامة اللواء الركن علي حمود الموشكي إكليلا من الزهور على ضريح الرئيس الشهيد صالح الصماد ورفاقه.

وقرأ وزير الدفاع ونائب رئيس هيئة الأركان ومعهما مساعد وزير الدفاع للموارد البشرية اللواء الركن علي الكحلاني ورئيس هيئة الاستخبارات العسكرية اللواء الركن عبدالله الحاكم وعدد من مدراء الدوائر والقيادات العسكرية الفاتحة على أرواحهم كما زاروا معرض الشهيد الصماد بالتزامن مع الذكرى السنوية الرابعة لاستشهاده.

وأشار وزير الدفاع إلى أن الشهيد الصماد قدم أنموذجا في التضحية والفداء من أجل الوطن والشعب.

وأوضح أن التاريخ دون مآثر وقيم الصماد والشهداء العظماء في أنصع صفحاته باعتبارها تاريخا يمانياً مشرفا ستظل حاضرة في الوجدان الشعبي تستقي منها الأجيال معاني التضحية والفداء وقيم الصمود والثبات ورفض الظلم والوصاية والهيمنة والتبعية.

وأكد اللواء العاطفي، السير على نهج الرئيس الشهيد صالح الصماد وكافة شهداء الوطن.

خلال إحياء الذكرى الرابعة لاستشهاد الرئيس صالح الصماد بوزارة الداخلية

اللواء الرويشان: الشهيد الصماد حافظ على تماسك الدولة والوطن واستمرار الصمود في وجه العدوان

تغطية: أحمد طامش
تصوير: نبيل شبيل

أحيت وزارة الداخلية بصنعاء، الذكرى السنوية الرابعة لاستشهاد الرئيس صالح علي الصماد، بفعالية خطابية.

وفي الفعالية أشار نائب رئيس الوزراء لشؤون الدفاع والأمن الفريق الركن جلال الرويشان، إلى أهمية إحياء ذكرى استشهاد الرئيس الصماد للتذكير بمناقبه ودوره وإسهاماته في قيادة البلاد وإدارة الدولة.

ولفت إلى عظمة المشروع الوطني الذي أطلقه الشهيد صالح الصماد تحت شعار "يد تحمي .. ويد تبني"، لبناء الدولة اليمنية الحديثة .. موضحاً أن الشهيد الصماد حافظ على تماسك الدولة والوطن واستمرار الصمود في وجه العدوان.

وأكد الفريق الركن الرويشان، أن الشهيد الصماد رسّخ مفهوم دولة للشعب وليس شعب للدولة، وما يتطلب أن تظل تلك المفاهيم حاضرة في ذهن كل من يتحمل مسؤولية البلاد.

واعتبر الشهيد الصماد، مدرسة من القيم ومكارم الأخلاق والصفات الحميدة .. منوهاً ببصمات الشهيد الصماد في إدارة الدولة والتحشيد والاستنفار للعدوان.

وقال نائب رئيس الوزراء" إن الاحتفاء بالذكرى السنوية للشهيد الصماد، احتفاء بالقيم والمبادئ والأخلاق والتمسك بالمشروع الوطني الذي أسسه والالتزام بالسير على نهجه".

وأضاف نائب رئيس الوزراء لشؤون الأمن والدفاع" في هذه الأيام المباركة من شهر رمضان شهر الجهاد والبذل والعطاء، نعاهد الشهيد الصماد بالسير على الدرب الذي رسمه حتى تحقيق النصر على قوى العدوان والمرتزقة".

وفي الفعالية التي حضرها وزير الدولة عبدالعزيز البكير ونائب وزير الادارة المحلية الدكتور قاسم الحمران، أشار نائب وزير الداخلية اللواء عبدالمجيد المرتضى، إلى أهمية إحياء ذكرى استشهاد الرئيس الصماد الأليمة على قلوب ووجدان اليمنيين، وتزامنها مع التحولات التي حدثت في واقع الأمة من التاريخ الهجري خلال شهر رمضان من غزوة بدر الكبرى وفتح مكة وذكرى استشهاد الإمام علي عليه السلام.

ولفت إلى أن استهداف الشهيد الصماد من قبل الأعداء، كان ضمن مخطط إجرامي للقضاء على حِلم بناء الدولة اليمنية الحديثة .. مؤكداً أهمية استلهام معاني التضحية والعطاء من الشهيد الصماد باستمرار الثبات والصمود في الدفاع عن الوطن وأمنه واستقراره.

وبين اللواء المرتضى، "أن الشهيد الصماد لم يعش يوما من أجل نفسه أو منصبه أو من أجل يبقى رئيسا وإنما كان جل اهتمامه أن يقدم كل ما في وسعه لخدمة شعبه".

من جانبه اعتبر مدير الإمداد والتموين العميد أسامة مفضل، ذكرى استشهاد الرئيس الصماد، محطة لاستلهام معاني الحرية والتضحية للخروج من حالة الاستعباد التي تعيشها الأمة.

وأشار إلى أهمية إحياء الذكرى لاستحضار مواقفه في خدمة الوطن والتمسك بمشروعه الوطني" يد تحمي .. ويد تبني" .. مشيدا بمواقف الشهيد الصماد الشجاعة والمشرفة في مواجهة العدوان والدفاع عن الوطن ودوره في تعزيز صمود وثبات أبناء الشعب اليمني.

وبين اللواء المرتضى، "أن الشهيد الصماد لم يعش يوما من أجل نفسه أو منصبه أو من أجل يبقى رئيسا وإنما كان

تخللت الفعالية بحضور رؤساء ومدراء عموم المصالح والأجهزة التابعة لوزارة الداخلية ومستشاري وزارة الداخلية وقيادات أمنية، أوبريت انشادي لفرقة الشهيد القائد بعنوان "على خطى الصماد" وقصيدة شعرية للشاعر نشوان الغولي، وعرض كلمة مسجلة للشهيد الرئيس الصماد، وكلمة توجيهية لرجال الأمن في العام التدريبي ٢٠١٨م.

إلى ذلك زار نائب رئيس الوزراء لشؤون الدفاع والأمن الفريق جلال الرويشان ومعه نائب وزير الداخلية اللواء عبدالمجيد المرتضى ورئيس مصلحة الأحوال المدنية اللواء محمد عبدالعظيم الحاكم، ضريح الشهيد الرئيس صالح الصماد ورفاقه ووضعوا إكليلاً من الزهور على الأضرحة وتم قراءة الفاتحة على أرواحهم.

..ونظمت ندوة في ذكرى غزوة بدر واستشهاد الإمام علي عليه السلام

كما عُقدت بصنعاء ندوة ثقافية لإحياء ذكرى غزوة بدر الكبرى واستشهاد الإمام علي بن أبي طالب عليه السلام، نظمتها وزارة الداخلية.

وفي الندوة التي حضرها الوكيل المساعد للشؤون المالية اللواء محمد مارش ومدير عام الإمداد والتموين العميد أسامة مفضل، أشار عضو المكتب التنفيذي لأنصار الله الدكتور حمود الأهنومي، إلى أهمية الاستفادة من دروس غزوة بدر الكبرى ودلالاتها الايمانية في صرح الإسلام باعتبارها محطة محورية فرقت بين الحق والباطل.

وأوضح أن غزوة بدر من أعظم المعارك الفاصلة بين الإسلام والكفر .. مستعرضا العبر والدروس المستفادة من غزوة بدر في تعزيز الصمود والدفاع عن اليمن وسيادته واستقلاله.

وتحدث الدكتور الأهنومي عن التأييد الإلهي للرسول الكريم صلى الله عليه وآله وسلم وأصحابه في خوض معركة غزوة بدر الكبرى ومواجهة قوى الشرك والكفر .. لافتا إلى أن غزوة بدر محطة فاصلة في تاريخ الأمة الإسلامية.

من جانبه حث الناشط الثقافي عبدالكريم عاطف استحضار الدروس من مواقف الإمام علي عليه السلام البطولية في نصرة النبي الأعظم صلى الله عليه وآله وسلم والدين الإسلامي الحنيف .. مستعرضاً محطات من سيرة الامام علي وزهده وشجاعته ومكانته في الإسلام.

وأكد حاجة الأمة للعودة إلى عظمائها للاقتداء بنهجهم واستنهاض الهمم لمواجهة أعداء الدين والأمة وإفشال مخططاتهم ومشاريعهم ضد الإسلام والمسلمين.

ودعا الناشط عاطف إلى إحياء فريضة الجهاد في أوساط الأمة، سيما في ظل المرحلة الراهنة وما تشهده من مؤامرات ودسائس ضد الإسلام والمسلمين من قبل قوى الهيمنة والاستكبار وأدواتها من المطبعين والعملاء والخونة لدينهم وعقيدتهم وأوطانهم.

العميد الركن/عبدالله محسن الحمزي

الشهيد الصماد.. القيادة في ظروف استثنائية

الذكرى السنوية لاستشهاد الرئيس الشهيد صالح علي الصماد تجسد كل معاني التضحية والفداء والوفاء والإخلاص وتمثل محطة لاستلهام المعاني والدلالات من تضحياته وعظمة ما قدمه من نموذج راق عند تحمله مسؤولية القيادة في ظروف وتحديات كبرى مجسداً بذلك رؤيته الحكيمة ونظريته الثاقبة والشاملة لمشروع بناء دولة اليمن الحديث.

لقد كان الشهيد الصماد عنواناً وطنياً وجهادياً صادقاً وقدوة يسير على نهجه ومبادئه الشرفاء والأحرار من أبناء يمن الإيمان والحكمة.

إن تزامن الذكرى الرابعة لاستشهاد رئيس الشهداء- سلام الله عليه- ونحن في العام الثامن من العدوان والحصار الجائر يجعلنا نتذكر شخصية وطنية مثلت رمزاً للصمود والشجاعة والإقدام, عملت على ترسيخ دعائم الثبات ورسمت ملامح البناء والتطوير وتحديث المنظومة الدفاعية وقوة الردع الاستراتيجية لمواجهة قوى العدوان الصهيوأمريكي والسعود إماراتي, من أجل تحقيق الحرية والاستقلال ورفض الوصاية والتبعية والهيمنة.

لقد حمل الرئيس صالح الصماد الراية السياسية والعسكرية بعزم وثقة منتهجاً أخلاق القادة العظماء في مواجهة قوى الاستكبار العالمي متسلحاً بعزيمة إيمانية جهادية فكان يرى "مسح غبار المجاهدين أشرف من مناصب الدنيا".

رغم الفترة الزمنية القصيرة التي ترأس فيها رئاسة المجلس السياسي الأعلى إلا أنه استطاع توحيد أبناء الشعب اليمني بكل شرائحه لمواجهة قوى العدوان ومرتزقته, كما شهدت القوات المسلحة في عهده نقلة نوعية في مجال التصنيع الحربي سواءً كان ذلك في جانب الصواريخ الباليستية أوالطيران المسير والتي كان لها الدور الأكبر في تغيير موازين المعادلة والانتقال من الدفاع إلى الهجوم وضرب العمق السعودي والإماراتي.

لقد كان الشهيد الصماد كابوساً يقض مضاجع قوى العدوان الصهيوأمريكي والسعوإماراتي من خلال تحركاته الميدانية في كل جبهات وميادين الشرف والبطولة والتي كان لها الأثر في رفع معنويات أبطال الجيش واللجان الشعبية ومنها تحققت الانتصارات وتجرعت قوى العدوان ومرتزقته الخسائر والهزائم النكراء.

وفي الأخير لا يسعني إلا أن أقول أن اليمن باستشهاد الرئيس صالح علي الصماد قد فقدت رجلاً وطنياً قدم أغلى ما يملكه رخيصاً في سبيل الله وفي سبيل وطنه وشعبه ويجب علينا في هذه الذكرى أن نجسد نهجه في مواجهة العدوان والاستمرار في التحشيد ورفد الجبهات بالمال والرجال حتى يتحقق الانتصار الأكبر.. فسلام الله على روحك الطاهرة.. ولا نامت أعين الجبناء.

قائد اللواء ٨٩ مشاة حماية رئاسية

«الشعب» تدشن توزيع السلال الغذائية لأسر الأسرى والمفقودين

متابعة: نبيل السياغي

دشنت مؤسسة «الشعب الاجتماعية للتنمية» مشروع توزيع السلة الغذائية لأسر الأسرى والمفقودين بأمانة العاصمة.

وفي التدشين أكد القائم بتصريف أعمال مؤسسة «الشعب» عبدالله الكبسي أن هذا المشروع يأتي في إطار المشاريع الخيرية والإنسانية والتي تسهم في دعم أسر الأسرى والمفقودين من أبطال الجيش واللجان الشعبية.

وأكد أهمية دعم هذه الشريحة وفاءً لما قدموه من تضحيات للوطن في معارك الشرف والكرامة ضد قوى العدوان..مثمناً المبادرات التي دعا إليها السيد القائد عبدالملك الحوثي في تعزيز قيم الترابط والتكافل بين شرائح المجتمع المختلفة التي حث عليها ديننا الحنيف.

من جانبه أوضح مدير برنامج الرعاية الصحية بالمؤسسة مدير المشروع مجيب الفقيه أن المشروع يتم تنفيذه بالتنسيق مع مؤسسة أحرار اليمن لرعاية وتأهيل أسر الأسرى والمفقودين في جميع مديريات أمانة العاصمة.. مشيرا إلى أن المشروع يستهدف ٥٠٠ أسرة وحوالي ٣٥٠٠ شخص من أهالي وأبناء الأسرى والمفقودين بالأمانة.

وبين أن حجم المشروع يبلغ ٢٢ طناً و ٥٠٠ كيلو جرام من المواد الغذائية المتنوعة التي تشمل الطحين والأرز والسكر والبقوليات والزيوت النباتية وحلوى الطحينية

ولفت إلى أن مشروع توزيع السلة الغذائية لأسر الأسرى والمفقودين يأتي ضمن العديد من المشاريع والأنشطة الخيرية التي تنفذها المؤسسة في هذا الشهر الكريم ومنها مشروع سقيا الماء للأسر الفقيرة ومشروع النقل المجاني للمواطنين ومشروع دعم أسر الشهداء.

منتسبو القوات الجوية يزورون ضريح الشهيد الصماد

زار عدد من قيادات وضباط ومنتسبي القوات الجوية والدفاع الجوي ضريح الرئيس الشهيد صالح علي الصماد ووضعوا إكليلا من الزهور وقرأوا الفاتحة على روحه وأرواح رفاقه.

كما اطلعوا على محتويات معرض الشهيد الصماد والذي يُقام في الذكرى السنوية الرابعة لاستشهاده.

وأشاد القادة والضباط بمناقب الشهيد الصماد الذي كان في مقدمة الصفوف، جاد بنفسه، دفاعاً عن الوطن والانتصار للقيم الوطنية .. مؤكدين أن الوفاء للشهيد الصماد وكافة شهداء الوطن، تضع الجميع أمام مسؤولية مواصلة الدفاع عن الوطن حتى تحقيق النصر.

خروقات العدوان للهدنة الإنسانية والعسكرية في أسبوع

الأحد

٦٠ خرقاً للهدنة

ارتكبت قوى العدوان ومرتزقتها ٦٠ خرقا للهدنة الإنسانية والعسكرية.

وأوضح مصدر عسكري أن خروقات العدوان تمثلت في ٤٧ عملية تحليق للطيران الاستطلاعي المسلح والتجسسي في أجواء محافظات الجوف، حجة، صعدة والحدود.

وأشار المصدر إلى أن مرتزقة العدوان استهدفوا بقصف مدفعي مواقع الجيش واللجان الشعبية في المدفن بمحافظة صعدة.

وأكد المصدر أنه تم تسجيل ١٢ خرقا بإطلاق نار على منازل المواطنين ومواقع الجيش واللجان الشعبية في محافظتي حجة وصعدة.

١٨٤ خرقاً بالحديدة و٦٥ خرقاً للهدنة

سجلّت غرفة عمليات ضباط الارتباط والتنسيق لرصد خروقات العدوان بمحافظة الحديدة، ٨٩ خرقاً.

وأوضح مصدر في غرفة العمليات أن من بين خروقات قوى العدوان، بينها استحداث تحصينات قتالية في الجبلية وحيس، وغارة للطيران التجسسي على حيس وتحليق ١٢ طائرة تجسسية في أجواء الجبلية وحيس ومقبنة.

وأشار المصدر إلى أن الخروقات شملت، ١٢ خرقا بقصف مدفعي ٤٦ قذيفة و٥٩ خرقا بالأعيرة النارية المختلفة.

كما سجلّت غرفة عمليات ضباط الارتباط والتنسيق لرصد خروقات العدوان بمحافظة الحديدة، ٩٥ خرقاً.

وأوضح مصدر في غرفة العمليات أن من بين خروقات قوى العدوان غارتين للطيران الاستطلاعي المسلح غرب مديرية حيس، و١٥ تحليقاً للطيران الاستطلاعي المسلح في أجواء حيس والتحيتا.

وأشار المصدر إلى أن الخروقات شملت استحداث تحصينات قتالية في الجبلية وحيس، وأربعة خروقات بقصف صاروخي ومدفعي و٦٩ خرقاً بالأعيرة النارية المختلفة.

إلى ذلك ارتكبت قوى العدوان ومرتزقتها ٦٥ خرقاً للهدنة الإنسانية والعسكرية.

وأوضح مصدر عسكري أن خروقات العدوان تمثلت في ٤٢ عملية تحليق للطيران الاستطلاعي المسلح والتجسسي في أجواء محافظات تعز، الجوف، حجة، صعدة، الضالع، الحديدة وما وراء الحدود.

وأشار المصدر إلى أن مرتزقة العدوان استهدفوا بقصف مدفعي مكثف مواقع الجيش واللجان الشعبية في حرض بحجة والملاحيظ بصعدة.

وأكد المصدر تسجيل ١٧ خرقا بإطلاق نار على منازل المواطنين ومواقع الجيش واللجان الشعبية في محافظات تعز، حجة والضالع.

٧٣ خرقاً للهدنة و٧٦ خرقاً في الحديدة

ارتكبت قوى العدوان ومرتزقتها ٧٣ خرقا للهدنة الإنسانية والعسكرية.

وأوضح مصدر عسكري أن خروقات العدوان تمثلت في ٣٧ عملية تحليق للطيران الاستطلاعي المسلح والتجسسي في أجواء محافظات مأرب، الجوف، حجة، صعدة، عمران، الحديدة وما و راء الحدود.

وأكد المصدر أن مرتزقة العدوان استحدثوا تحصينات قتالية في جبل الصاد بمديرية حريب بمحافظة مأرب.

وأشار المصدر إلى أنه تم تسجيل ستة خروقات بقصف مدفعي وصاروخي، حيث استهدف مرتزقة العدوان بصاروخ كاتيوشا مواقع الجيش واللجان الشعبية في البلق الشرقي بمحافظة مأرب.

كما استهدف مرتزقة العدوان بقصف مدفعي مواقع الجيش واللجان الشعبية في العكد والبلق الشرقي بمحافظة مأرب.

وأكد المصدر تسجيل ٣٠ خرقا بإطلاق نار على منازل المواطنين ومواقع الجيش واللجان الشعبية في محافظات مأرب، تعز، صعدة، البيضاء، حجة والضالع.

كما سجلّت غرفة عمليات ضباط الارتباط والتنسيق لرصد خروقات العدوان بمحافظة الحديدة، ٧٦ خرقا.

وأوضح مصدر في غرفة العمليات أن من بين خروقات قوى العدوان، استحداث تحصينات قتالية في حيس و١٧ عملية تحليق للطيران الاستطلاعي المسلح في أجواء حيس والتحيتا والجراحي.

وأشار المصدر إلى أن الخروقات شملت سبعة خروقات بقصف صاروخي ومدفعي و٥١ خرقا بالأعيرة النارية المختلفة.

٨٢ خرقاً للهدنة

ارتكبت قوى العدوان ومرتزقتها ٧٣ خرقا للهدنة الإنسانية والعسكرية.

وأوضح مصدر عسكري أن خروقات العدوان تمثلت في ٥٩ عملية تحليق للطيران الاستطلاعي المسلح والتجسسي في أجواء محافظات مأرب، الجوف، حجة، صعدة، عمران، الحديدة وما و راء الحدود.

وأكد المصدر أن مرتزقة العدوان استحدثوا تحصينات قتالية في جبل الصاد بمديرية حريب بمحافظة مأرب.

وأشار المصدر إلى أنه تم تسجيل ستة خروقات بقصف مدفعي وصاروخي، حيث استهدف مرتزقة العدوان بصاروخ كاتيوشا مواقع الجيش واللجان الشعبية في البلق الشرقي بمحافظة مأرب.

كما استهدف مرتزقة العدوان بقصف مدفعي مواقع الجيش واللجان في العكد والبلق الشرقي بمأرب وللملاحيظ بصعدة.

وأكد المصدر تسجيل ١٦ خرقا بإطلاق نار على منازل المواطنين ومواقع الجيش واللجان الشعبية في محافظات مأرب وحجة والضالع.

الإثنين

٦٨ خرقاً في الحديدة و٩٩ خرقاً للهدنة

سجلّت غرفة عمليات ضباط الارتباط والتنسيق لرصد خروقات العدوان بمحافظة الحديدة، ٦٨ خرقا.

وأوضح مصدر في غرفة العمليات أن من بين خروقات قوى العدوان، استحداث تحصينات قتالية في الجبلية وحيس، وتحليق ١٥ طائرة تجسسية في أجواء الجبلية وحيس.

وأشار المصدر إلى أن الخروقات شملت سبعة بقصف مدفعي، و٤٢ خرقا بالأعيرة النارية المختلفة.

كما ارتكبت قوى العدوان ومرتزقتها ٩٩ خرقاً للهدنة الإنسانية والعسكرية.

وأوضح مصدر عسكري أن خروقات العدوان تمثلت في ٧٥ عملية تحليق للطيران الاستطلاعي المسلح والتجسسي في أجواء محافظات مأرب، الجوف، حجة، صعدة، عمران، الحديدة والضالع وما وراء الحدود.

وأكد المصدر رصد خرق لمرتزقة العدوان، تمثل في عملية هجومية من قبل المرتزقة، باتجاه مواقع الجيش واللجان الشعبية في العكد والبلق الشرقي بمحافظة مأرب.

وأشار المصدر إلى أنه تم تسجيل عشرة خروقات بقصف مدفعي وصاروخي، حيث استهدف مرتزقة العدوان بصاروخين كاتيوشا مواقع الجيش واللجان الشعبية في العكد بمحافظة مأرب.

كما استهدف مرتزقة العدوان بقصف مدفعي مواقع الجيش واللجان في العكد والبلق الشرقي بمأرب وللملاحيظ والمدافن بمحافظة صعدة.

وأكد المصدر تسجيل ١٣ خرقاً بإطلاق نار على منازل المواطنين ومواقع الجيش واللجان الشعبية في محافظات مأرب وتعز والضالع.

١٤٨ خرقاً في الحديدة و١٠٢ خروقات للهدنة

سجلت غرفة عمليات ضباط الارتباط والتنسيق لرصد خروقات قوى العدوان بمحافظة الحديدة ٥٨ خرقاً، من بينها استحداث تحصينات قتالية في الجبلية وحيس .

وأوضح مصدر بغرفة العمليات أن الخروقات المسجلة شملت تحليق طائرات تجسسية في أجواء الجبلية وحيس، وغارة لطيران تجسسي على حيس .

وأشار المصدر إلى رصد ثمانية خروق بقصف مدفعي و٣٤ خرقا بالأعيرة النارية المختلفة.

كما سجلّت غرفة عمليات ضباط الارتباط والتنسيق لرصد خروقات العدوان بمحافظة الحديدة، ٩٠ خرقاً.

وأوضح مصدر في غرفة العمليات أن من بين خروقات قوى العدوان، استحداث تحصينات قتالية في الجبلية وحيس، وتحليق ١١ طائرة تجسسية في أجواء مقبنة وحيس وثلاث غارات للطيران التجسسي على حيس والجبلية.

وأشار المصدر إلى أن الخروقات شملت ١٦ خرقاً بقصف مدفعي لـ٥١ قذيفة و ٥٢ خرقاً بالأعيرة النارية المختلفة.

إلى ذلك ارتكبت قوى العدوان ومرتزقتها ١٠٢ خروقات للهدنة الإنسانية والعسكرية.

وأوضح مصدر عسكري أن خروقات العدوان تمثلت في ٥٥ خرقاً تحليق للطيران الاستطلاعي المسلح والتجسسي في أجواء محافظات مأرب، الجوف، حجة، صعدة، وتعزوما وراء الحدود.

وأكد المصدر رصد خرق عملية هجومية من قبل مرتزقة العدوان، باتجاه مواقع الجيش واللجان الشعبية في العكد والبلق الشرقي بمحافظة مأرب.

وأشار المصدر إلى أنه تم تسجيل سبعة خروقات بقصف مدفعي مكثف من قبل مرتزقة العدوان باتجاه مواقع الجيش واللجان الشعبية في محافظتي مأرب وتعز.

ولفت المصدر إلى أنه تم رصد ٣٩ خرقا تمشيط مكثف وأعمال قنص وإطلاق نار على منازل المواطنين ومواقع الجيش واللجان الشعبية في محافظات مأرب وتعز والضالع.

٩٢ خرقاً للهدنة و٨٩ خرقا في الحديدة

ارتكبت قوى العدوان ومرتزقتها ٩٢ خرقاً للهدنة الإنسانية والعسكرية.

وأوضح مصدر عسكري أن خروقات العدوان تمثلت في ١٤ خرقاً تحليق للطيران الاستطلاعي المسلح والتجسسي في أجواء محافظتي مأرب، صعدة.

وأكد المصدر رصد خرق عملية هجومية من قبل مرتزقة العدوان، باتجاه مواقع الجيش واللجان الشعبية في البلق بمحافظة مأرب.

وأشار المصدر إلى أنه تم تسجيل ١٤ خرقا بقصف صاروخي ومدفعي، حيث استهدف مرتزقة العدوان بصاروخ كاتيوشا وقصف مدفعي مكثف مواقع أبطال الجيش واللجان الشعبية في البلق الشرقي بمأرب.

كما تم استهدف مرتزقة العدوان بقصف مدفعي لعدد من قذائف الهاون، مواقع الجيش واللجان الشعبية في الملاحيظ والمدافن بمحافظة صعدة.

ولفت المصدر إلى أنه تم رصد ٦٣ خرقاً تمثل في تمشيط مكثف وأعمال قنص وإطلاق نار على منازل المواطنين ومواقع الجيش واللجان الشعبية في محافظات مأرب والضالع وحجة وصعدة.

كما سجلت غرفة عمليات ضباط الارتباط والتنسيق لرصد خروقات العدوان بمحافظة الحديدة، ٨٩ خرقا.

وأوضح مصدر في غرفة العمليات أن من بين خروقات قوى العدوان، استحداث تحصينات قتالية في حيس ، وثلاث غارات لطيران تجسسي على مقبنة وتحليق ١٥ طائرة تجسسية في أجواء الجبلية وحيس ومقبنة.

وأشار المصدر إلى أن الخروق شملت ١٧ خرقا بقصف مدفعي و٥٧ قذيفة و٤٩ خرقا بالأعيرة النارية المختلفة.

الخميس

الجمعة

السبت

الثلاثاء

الأربعاء

إعـــلان أسماء المقبولين في الكليات العسكرية

تعلن وزارة الدفاع ورئاسة هيئة الأركان العامة أسماء الطلبة المقبولين في الكليات العسكرية (الكلية الحربية، الكلية البحرية، كلية الطيران والدفاع الجوي) للعام الدراسي 2022م، وسيتم التواصل معهم لاحقاً عبر وسائل الاتصال

أولاً: الكليـــــــة الحـــربيـــــة

م	القيد	الاســـــــم
1	1	حمود محمد احمد السكاب
2	3	اسامه عكاشة محمود سعد الخوبري
3	6	اسامه شمسان هادي علي التوهمي
4	9	خالد عبدالله علي احمد المنتصر
5	12	هاني عبدالله محمد عامر
6	18	امجد عبدالماجد يحيى عبدالله القحفه
7	23	محمد محمود صالح عبدالله العصامي
8	24	محمد عبدالله محمد عبده مناوس
9	25	محمد عبدالرحمن صالح الحضوري
10	26	صادق خالد احمد الرسمي
11	31	عبدالخالق اكرم عبدالخالق شرف الدين
12	37	منير صالح حزام محمد الاسد
13	38	يوسف فهد منصور جبران
14	40	ردفان عبده علي سعد بادي
15	41	عبدالكريم ناصر احمد الفيشاني
16	44	همدان زيد محمد علي صالح
17	47	جمال يحيى احمد محمد عاطف
18	52	محمد محمد صالح القبيلي
19	55	محمد عبدالخالق احمد الشريف
20	58	امجد جازم احمد علي النجار
21	60	حسين محمد حسن علي المارعي
22	63	محمد صالح علي محمد جبران
23	64	محمد عبدالرحمن علي علي الشتوي
24	68	صادق عبدالله احمد درهم القديمي
25	71	ابراهيم صالح عبدالله العايدي
26	73	اكرم احمد غالب هاشم
27	75	محمد عبدالرزاق جبران محمد جبران
28	78	ياسر ناصر محمد عزالدين
29	79	رهيب عبداللطيف مسعد المضرحي
30	80	عقيل احمد احمد صالح الشفلوت
31	83	عمران علي حسين صالح الراعي
32	94	وهيب عبده محمد صالح
33	98	محبوب فارع صالح احمد المحمودي
34	99	ضياء محمد حزام علي الانسي
35	100	عبدالودود صالح احمد المحمودي
36	102	عدي عبدالرحمن احمد عبدالسلام الجنيد
37	103	مازن خالد علي الفقيه
38	104	اميرالدين قاسم محمود يحيى النهاري
39	105	وديع سعيد محمد المعزبي
40	106	علاء عادل محمد علي الظهار
41	110	ربيع احمد يحيى عبدالرب
42	114	امجد حمود غالب فرحان
43	115	هاشم محمد غالب فرحان ال زيد
44	120	ابراهيم علي محمد صالح رزيق
45	122	مختار ايوب علي علي الغولي
46	127	عبدالرحمن اسماعيل علي عبدالله المسوري
47	130	معاذ حمود حسين علي الرعوي
48	131	حمد حمود قائد احمد
49	132	محمد حمود حسين علي الرعوي
50	133	ادهم ناجي حسن جزيلان
51	134	امجد فهد سعيد احمد
52	135	محمد عبده يحيى سرور
53	136	عدي عبدالكريم عبدالله جزيلان
54	137	عابد احمد محمد علي الحسام
55	138	ناصر يحيى ناصر علي الرعوي
56	141	امين عبدالله محمد علي القبيلي
57	142	ابراهيم يحيى ناصر علي الرعوي
58	143	محمد عبدالله عجلان عجلان
59	161	عبدالملك خالد محمد عبدالله علي
60	167	محمد عبدالقادر يحيى محمد الماخذي
61	168	ياسر احمد حسين احمد الطاهري
62	173	الجراح يحيى احمد عبدالله الذيب
63	175	فارس محمد ناجي شوكة
64	178	علي علي مهدي الشيعاني
65	180	بسام عبدالله محمد غالب الفران
66	181	عبدالله محمد عبدالله علي رضوان
67	182	مرتضى عبدالله عبدالله مساعد الماوري
68	183	محمد عبدالله ملاطف كحيل
69	184	محمد محمد اسماعيل عبدالله الذيب
70	189	احمد محمد محمد عبده
71	191	سلطان عبدالحميد احمد السعيدي
72	193	وليد عبدالله يحيى صالح هاجر
73	200	همدان محمد احمد احمد مثنى
74	201	بشار ناصر احمد خالد البرهمي
75	208	رضوان عبده حسين محسن لعلع
76	209	يحيى سعد محسن صالح الوعيق
77	215	ايمن احمد محمد ردمان الزبيري
78	221	عيبان علي مثنى جابر
79	225	عبدالناصر محمد عبدالغني توتي
80	230	عبدالله عبدالكريم احمد غازي
81	232	الاوس مبروك محمد سعد الشيخ
82	234	محمد رياض محمد علوان
83	235	معاذ غانم صالح صالح الفقيه
84	239	المعتصم ابراهيم ناجي الحوشبي
85	243	محمد يحيى محمد الحوصلي
86	247	سليم محمد يحيى علي الحمزي
87	248	علي علي يحيى علي الحمزي
88	250	محمد محسن محمد اسماعيل النزيلي
89	252	حسام محمد عبدالودود عبدالواحد المنيفي
90	253	عبدالله احمد محمد حسين وجيهالدين
91	256	حسين علي احسن صالح النجار
92	257	صادق امين محمد الشاحذي
93	259	عزالدين اسماعيل علي عبدالرحمن الجرموزي
94	260	هارون عبده يحيى الشاحذي
95	263	عمران احمد يحيى عبدالرحيم السياغي
96	265	محمد حسن عبدالله الحرازي
97	266	طه حمود زيد الشامي
98	279	احمد عبدالوهاب احمد حسين عبادي
99	280	عدنان يحيى محمد الوشلي
100	289	محمد لطف علي علي مثنى
101	292	محمد عباس حمود الموشكي
102	293	شعيب عبود احمد راشد
103	299	مناع محسن حسن صالح جراد
104	304	زاهد محمد حسين الهبيري
105	307	عاهد احمد حسين احمد السراجي
106	311	هشام عبدالملك محسن الغويدي
107	312	عصام عبده حمود مقبل الباشا
108	313	اسماعيل حميد احمد القيسي
109	315	جوهر محمد عبدالقادر علي القاضي
110	320	احمد عبدالجليل مطهر الروحاني
111	322	عبدالحق محمد علي البيدحي الطاهري
112	326	ايمن علي علي احمد
113	328	نايف ناجي احمد هادي الطاهري
114	329	كمال صالح عبدالله علي السلمي
115	332	جواد عبدالقوي محمد علي
116	335	هاشم محمد عبدالرحمن الغرباني
117	340	عقار احمد مبارك يحيى اليعري
118	345	بكيل محمد عبدالقادر المنصوري
119	350	اسماعيل عزيز علي الشرجي
120	354	يونس عبدالكريم محمد ويس السيد
121	356	محمد علي احمد زين الادبعي
122	359	نشوان احمد احمد الجرادي
123	365	وهيب منصور عبدالله دحان ابوراس
124	366	ادهم علي محمد الضبيبي
125	372	مياس حسين قايد علي مياس
126	373	فضل محمد صالح الفراصي
127	376	بدر علي علي محمد الطاهري
128	380	عيسى محمد ثابت حسين
129	383	مطهر محمد محمد علي الزرود
130	387	عصام عبدالكريم علي محمد السلمي
131	395	نواف محمد حسين العبيدي
132	401	بدرالدين عبدالرحيم علي الرحيمي
133	403	حسين محمد قايد شبرين
134	404	هلال عبدالقادر عبدالله البطل
135	407	خليل عبدالله العزي المروني
136	410	طارق زياد محمد محمد الخذافي
137	412	الحسين علي دغيش محمد دغيش

تابع الكلية الحربية

138	420	اجلان كمال محمد حسين الشوتري
139	423	اسامه عبدالاله صالح مسعود
140	425	محمد حمود علي غالب الشيبه
141	435	سامي عبدالله محمد صالح بريه
142	437	انس عبده احمد مثنى سفيان
143	438	صالح زيد محمد مصلح القادري
144	439	عبدالملك علي علي مهدي الوجيه
145	440	علي علي احمد مثنى سفيان
146	442	احمد محمد احمد محمد المروني
147	444	عبدالحكيم فواز حزام الشيبه
148	448	ماهر احمد صالح النويسي
149	454	نورالدين فوزي حسين مقبل زيد
150	456	محمد محمد يحيى عبده الشريف
151	468	مامون محمد احمد عبده سليم
152	469	ضيف الله محسن محمد الحباري
153	475	مالك ابراهيم عبدالله حمزه الحيفي
154	477	محمد جبر علي احمد
155	478	اشرف جلال علي محمد المنتصر
156	483	ضياء عبدالغني محمد عبده المروني
157	487	امجد عبدالكريم حسن صالح النجار
158	492	بندر محمد مبخوت الحليلي
159	493	سلمان علي صالح احمد حفظ الله
160	497	عماد غانم علي الشيبة
161	504	حسام عبدالسلام يحيى صالح الراعي
162	505	فواز فراص صالح العبدي
163	507	محمد امين محمد صالح الحايطي
164	508	محمد احمد احمد صالح راشد الجمال
165	510	بسام عزي صالح الظفيري
166	511	رياض صالح يحيى صالح الراعي
167	513	حسام عبدالرحمن محمد قاسم السنفاني
168	516	يوسف احمد حسن الريده
169	524	الواثق احمد صالح جابر قطينة
170	525	حسان احسن صالح الكليبي
171	527	اسامه صالح احمد الاشول
172	529	عيسى عبدالله عبدالله ابراهيم عيسى
173	530	مجدالدين ناصر محمد صلاح
174	531	كمال صالح عزي مفتاح
175	532	ايمن عبدالسلام محمد احمد
176	537	يحيى رجب علي الاشرم
177	546	عبدالرحمن قيس لطف علي الناشري
178	548	عيسى محمد حسن ناجي نعمة
179	549	مصطفى محسن حمود نعمه
180	558	هاشم محمد عبدالكريم حسن القدمي
181	562	ابراهيم محمد محمود حمود عجلان
182	563	حميد عبدالله ناجي محسن الابيض
183	572	عبدالرحمن محمد حسين مجمل
184	575	سلطان عبدالعزيز رسام عبدالله
185	580	وائل احمد محمد هزاع
186	592	عامر عبدالسلام ناصر مبخوت الفقيه
187	593	عوض صالح محمد حيدان ساتر
188	596	صخر احمد حسين محسن ابوخلبه
189	597	اسامه عدنان محمد حمود الجندبي
190	598	فواز حمود عبدالله محمد القحم
191	599	علي احمد حسين محسن ابوخلبه
192	600	محمد جميل محمد قايد العرقبي
193	602	علي عبدالواحد محمد عبدالله الغرباني
194	609	درهم حمود درهم الفلاحي
195	611	عبدالرحمن حسين محمد الجبلي
196	613	بلال توفيق علي سالم العرقبي
197	615	محمد نبيل محمد حسن
198	616	شهاب عبدالله ناصر علي حمود القطامي
199	626	احمد علي حسين صالح حمزه
200	631	طارق احمد صالح الخالدي
201	634	عبدالحكيم محمد علي الخالدي
202	639	محمد اكرم محمد احمد الغرباني
203	645	اسامه احمد علي عبدالله الحداد
204	646	عبدالخالق علي شغدر كرشه
205	648	وضاح محمد احمد مسعد
206	650	خالد عبدالرحمن صالح حسن الحود
207	653	عبدالرحمن محمد علي حسن الفراص
208	655	بشار يحيى احسن المرشحي
209	656	سلطان زايد محمد حسين الهبيري
210	657	حامس محمد محمد المري
211	662	محمد عبده سيف عبده الحكيمي
212	673	بسام سلطان صالح سران
213	680	محمد شاجع ناصر المقدشي
214	684	عبدالله علي محسن شديق
215	688	عبدالرب محسن محمد سوار
216	699	علي سعد حسين راجح
217	703	محمد علي محمد احمد الحداد
218	706	هاشم يحيى محمد الشعباني
219	711	هزاع علي حسن خموسي
220	712	عبدالرحمن نبيل عبدالكريم فارع
221	725	عاصم احمد غالب سعيد سهيل
222	727	قابوس علي محسن محمد الطاهري
223	732	رازح مطهر حسين الصماط
224	740	زكريا يحيى صالح احمد الفقيه
225	758	علي فيصل علي محمد بشر
226	759	سعد احمد محمد المقدشي
227	763	عمار احمد عبده مجاهد غسان
228	770	عبدالسلام ناصر حسن شابع
229	775	صبر عبدالرحمن محمد صبر
230	780	الحسن علي محمد عبدالرحمن الشامي
231	782	علي مصلح سعد صالح الورقي
232	784	هشام هاني محمد المحفدي
233	785	عبدالحميد قايد عبده حمود المحمودي
234	792	صلاح عزيز محمد محمد عبيد
235	797	شايف محمد علي قيران
236	799	عاهد عبده عبدالله محمد
237	801	صالح سعد حسين محمد الكليبي
238	804	صادق نبيل محمد عبدالله الشوتري
239	811	زين علي ناصر احمد الشعاب
240	816	عزام حمود علوان محمد القباطي
241	819	امين احمد امين صالح القادري
242	820	حاشد عصام عبده الغزيل
243	826	اسامه عبدالواحد احمد احمد
244	827	رائد حميد حسن عبدالكريم
245	831	رعد سليم عبدالقدوس الفرزعي
246	832	عبدالوهاب صالح علي صالح
247	840	ياسر عاطف محمد علي القبيلي
248	842	احمد مكي حاتم علي بريك
249	846	ايمن محمد يحيى يحيى الصلاحي
250	852	محمد احمد مثنى قاسم المحمودي
251	854	محمد فايز يحيى قائد القامص
252	859	عبدالهادي مهدي محمد احمد ابوحاجب
253	864	عبدالله احمد حسين المسن
254	880	اسماعيل محمد عبدالله الجرموزي
255	882	محمد عبدالملك علي حيدر
256	886	عمرو حمود محمد حويدر
257	887	شعيب احمد احمد صالح الدبيس
258	891	محمد عثمان حسن محمد العجف
259	892	رضي حسين محمد حسين الرضي
260	894	علي عبدالله احمد ابوعلي
261	896	عبدالرزاق عبدالله يحيى حسن راصع
262	902	محمد علي علي المطري
263	905	حسان خالد سيف محمد المقدشي
264	906	هائل سعيد هزاع قاسم الصامت
265	911	مازن منصور زايد ناصر جابر
266	913	عبدالملك صالح علي الربوعي
267	919	مالك محمد يحيى محمد الغرباني
268	922	حمزه مجاهد علي محمد طاهر
269	926	ايمن خالد عبدالملك الاصبحي
270	930	ايمن محمود محمد مسعد الرصاص
271	934	نجم الدين مفلح علي حسين الشهراني
272	938	بشار عبده مصلح الرصاص
273	951	انس نجيب عبدالولي الزبيري
274	976	هيثم محمد علي الزماني
275	977	ابوطالب دحان قاسم المرهبي
276	978	علي عاطف احمد القبيلي
277	982	صدام حسين محمد صالح عطفان
278	984	مراد احسن مبخوت الحليلي
279	986	محمد عبدالملك محمد الماخذي
280	987	يحيى شرف حسن عبدالله راوية
281	988	عمرو محمد احمد العيدروس
282	993	عبدالمجيد عبدالله علي ابوحسن
283	998	نوح صالح حسن ناجي سلمان
284	1001	محمد عبدالوهاب محمد المروني
285	1008	اسامه فيصل ناصر حسين صبر
286	1012	حسن علي حسن عبدالله شريف
287	1015	عارف عبدالكريم عبدالله حاج
288	1030	مامون درهم محمد احمد الجعدي
289	1042	طارق يحيى محمد علي غوبر
290	1044	مصطفى محمد عبدالله محمد الدهبلي
291	1047	صالح احمد احمد علي سلطان
292	1057	علاء الدين محمد نايف مارش الحيدري
293	1061	محمد عباس محمد علي الشامي
294	1072	صلاح محمد صالح احمد العرشي
295	1075	شمسان حسين حسين التام
296	1087	ابراهيم صادق عبده عبدالله دماج
297	1101	محمد عبدالرحيم محمد عبده الضمدي
298	1105	عبدالرحمن عبدالوهاب عبدالرحمن ابراهيم
299	1106	رشيد مطيع سعيد ابوحليقه
300	1108	محمد علي صالح غبار
301	1115	مامون عبدالقادر محمد الشويع
302	1123	عبدالله معيض محمد حمود
303	1131	يحيى عبدالله حسن عيظه
304	1132	احمد علي راشد علي المطري
305	1133	اصيل يحيى محمد المنصوري
306	1160	نعمان حمود نعمان مسعد الهردي
307	1164	احمد محمد احمد حسين صالح
308	1167	علي علي عبدربه الجبلي
309	1171	محمد صادق احمد علي عاطف
310	1182	ادهم سعد صالح ناصر الموشكي
311	1188	علي حسن حسين محمد الرصابي
312	1190	نصر علي راجح الشيخ
313	1200	اسماعيل محمد صالح البتيت
314	1221	حافظ عتيق احمد صالح جريد
315	1226	منير خالد علي مصلح دهيش
316	1228	امجد محمد يحيى مرشد دهيش
317	1230	محمد عبدالحميد عبدالله الكبسي
318	1243	عبدالله يحيى محمد الجماعي
319	1247	ايمن علي محمد الجوفي
320	1248	امين علي محمد الجوفي
321	1255	عبدالله عبدالحكيم علي شريان
322	1268	سام محمد قائد صالح العقاب
323	1275	شهاب صالح صالح الحربي
324	1288	بشير احمد عبدالله داود الوليدي
325	1301	وسام محمد حزام بادي
326	1303	سهيل عبده دحان سرحان
327	1313	عبدالغني محمد صالح علي مثنى
328	1317	معين مجاهد احمد حسن الداعري
329	1323	ريان عبدالملك احمد علي عبدالرحمن
330	1329	عبدالمجيد ناصر عبدالله فراص
331	1334	مطيع احمد محمد ثابت الموشكي
332	1340	علاء محمد احمد احمد
333	1343	عماد بندر علي الصباحي
334	1349	احمد محمد مرشد الهمام
335	1351	عبدالرحمن عبدالواحد محمد الوشلي
336	1366	مازن امين عبده حسين
337	1375	مصلح باكر علي القادري
338	1381	معاذ عبدالاله يحيى ناوي الشومي
339	1386	هشام بكيل محمد المنتصر
340	1388	طارق عادل منصور الحاشدي
341	1390	يونس ناجي عبدالله احمد الفضلي
342	1404	علي محمد مهدي يحيى المعافا
343	1407	نصار محمد محمد عباس
344	1414	طه اسماعيل صالح صالح حلبوب
345	1423	سامي يحيى علي محمد المهندي
346	1426	ردفان محمد صالح الخراشي
347	1427	وضاح عبدالله ناصر ابوهادي
348	1428	عمير سعيد مرشد فرحان
349	1432	هلال محمد ناصر احمد حلفان
350	1435	احمد عبدالرحيم عبدالله ناجي السميعي
351	1439	قيس حسين سريع سريع
352	1441	حذيفه عبده حمود علي الحيقي
353	1444	جمال جميل احمد السياغي
354	1448	عبدالوهاب احمد محمد الفلاحي
355	1449	اصيل جميل علي مصلح دهيش
356	1453	يوسف علي محمد حسان
357	1455	علي مجاهد هاشم احمدالمحاقري
358	1469	نواف عبدالعزيز احمد الجريد
359	1470	امجد محمد صالح الشعبي
360	1474	ناجي علي احمد عبدالرحمن الجلال
361	1476	خالد محمد محمد العنس
362	1480	محمد محمد غالب محسن البرهمي
363	1483	احمد غالب احمد علي الازرقي
364	1487	نادر ناجي عبده العميسي
365	1492	محمد علي قاسم احمد
366	1498	عيسى احمد علي رزق المصري
367	1502	ايهاب صالح صالح حلبوب
368	1504	احمد جميل صالح الاشول
369	1510	يحيى علي احمد جابر الحداد
370	1515	مسعود راجح علي مسعود
371	1529	محمد عبدالولي احمد قايد الحسني
372	1552	بلال حسين علي سرحان
373	1557	عبدالفتاح امير محمد علي
374	1561	ابكر خالد طارش الفلاحي
375	1562	صخر علي احمد حليس
376	1565	غيلان عايض علي الطفيلي
377	1579	عقيل عدنان محمد الجندبي
378	1598	علي عبدالله يحيى الحسني
379	1604	صادق حسين محمد عبدالوهاب الشامي
380	1606	بشار يحيى محمد الشاوش
381	1608	ابراهيم علي علي عبدالرحمن النجدي
382	1616	علي محسن مبارك قصيله
383	1622	هلال نصر محمد حميد الفيشاني
384	1624	محمد عبدالكريم حسين حسين
385	1625	عبدالحميد احمد حسين احمد الجحشي
386	1628	فواز حسين احمد علي
387	1636	سنان محمد مشرف سفيان وجيه الدين
388	1638	محمد نبيل محسن عبده مارش
389	1639	احمد محمد زيد علي القاسمي
390	1642	هيثم فايز يحيى صالح غثيم
391	1644	حمزه رفيق ناجي محسن فاضل
392	1650	عبدالله محمد اسماعيل هيكل
393	1652	عبدالعزيز علي حسين هيكل
394	1653	غيثان قايد ناصر علي الزايدي
395	1658	حمدي حمود علي قايد الشريف
396	1659	سلطان جمال علي القحم
397	1665	امين بشير محمد الفلاحي
398	1667	محمد يحيى محمد هاشم الموشكي
399	1675	بسام مرضى صالح معوش
400	1692	طه حسين مطهر حسين الخطيب
401	1694	مجيد ناصر يحيى محمد الكدحه
402	1696	كمال عبده احمد علي الوادعي
403	1701	محمد عبدالكريم محمد حسين العيدروس
404	1730	منير لطف مهدي احمد
405	1747	علي صالح محسن المسيلي

اسماء المقبولين في الكليات العسكرية

تابع الكلية الحربية

406	1749	السلامي يحيى ناصر صالح الصغيري
407	1762	حسين عبده صالح حسين الموشكي
408	1768	مراد عبدالرقيب محمد احمد صلاح
409	1770	عمار عبدالرحمن محمد الحكمي
410	1776	زيدون اسماعيل داود سعد الصالحي
411	1781	عبدالجبار محسن شعلان الورد
412	1789	عبدالرحمن اسماعيل محمد الرعيني
413	1802	طحنون علي احمد حسين الطاهري
414	1806	صالح سعد محمد العنسي
415	1813	صالح محمد صالح الحاج
416	1814	شداد احمد عايض علي ابوخلبه
417	1827	عدي علي عبدالله محمد اسماعيل
418	1828	منصر جابر محمد راشد
419	1839	عثمان صالح حسن السقيا
420	1841	بسام حسين احمد احمد الجمره
421	1849	منصور احمد محمد القميحي
422	1851	مرتضى امين عبده محسن
423	1857	عبدالهادي منصور علي المخلافي
424	1858	جلال حسان ثابت علي العفيري
425	1860	احمد عادل محمد علي الخوداني
426	1874	ثاير عبدالله عايض جزيلان
427	1875	محمد صلاح احمد صالح الفراصي
428	1878	ايمن عبدالله محمد العفير
429	1879	راكان احمد صالح احمد المراغه
430	1882	فتان رسام احمد صالح الهبيري
431	1893	عبدالوهاب حميد احمد العمدي
432	1898	عبدالعالم حسن صالح الحزيمي
433	1907	زياد احمد محمد محمد السياغي
434	1911	حمد احمد علي التهامي
435	1914	عبدالله علي محمد عبدالله
436	1915	صالح عبدالقوي صالح حسن
437	1920	عبدالرحمن جميل عبدالملك مقبل
438	1922	احمد ناجي عبدالله احمد الضبياني
439	1930	حسام عبدالرحمن محمد علي السادة
440	1931	عبدالعزيز محمد علي محمد العفشي
441	1932	عادل احمد عبده قراعه
442	1945	مازن نبيل صالح الضياني
443	1958	خالد مطيع محمد مرشد العراسي
444	1966	محمد عبدالله ناصر الشريف
445	1968	محمد حميد عبدالله عبدالله الراعي
446	1977	محمد صالح مدهش غالب الوجيه
447	1978	محمد محمود علي علي الوجيه
448	1981	هاشم صالح احمد ناصر
449	1990	ماجد محمد علي صالح البشري
450	1998	ايمن امين عبدالرزاق حسن ثابت
451	2005	ابراهيم علي عبدالله محمد الموشكي
452	2007	علي عبدالكريم عبدالكريم دهاق
453	2010	بندر خالد مرشد سعيد البخيتي
454	2013	بشار عبدربه صالح احمد الخالدي
455	2016	محمد عبدالرحمن يحيى مقبل الوادعي
456	2041	محمد علي حسن ريده الحسني
457	2047	معاذ نبيل سعد القادري
458	2050	احمد سلطان علي محمد السلطان
459	2067	محمد فهد عبدالودود عبدالله
460	2072	احمد عبدالرحمن قاسم الحليلي
461	2073	توفيق عبده محمد مرشد الفراصي
462	2076	ابراهيم عايض علي الطفيلي
463	2077	اسامه احمد مرشد القرعي
464	2091	فتح ناصر علي علي القفري
465	2095	فؤاد احمد صالح القساس
466	2097	وسيم فؤاد علي صالح الصليت
467	2098	حاشد مجاهد حسن علي الاعكم
468	2100	نبيل مجاهد علي صالح شيبان
469	2147	مجدالدين عبدالحافظ عبدالله الحوثي
470	2154	سيف علي محمد عبده الهردي
471	2169	محمد عبدالواحد محمد اسماعيل مشوار
472	2187	عماد محمد محسن المطري
473	2189	عدنان يحيى احمد احمد العيني
474	2191	عبدالغني علي يحيى الاشموري
475	2194	رشاد حميد محمد جابر
476	2218	عبدالكريم علي احمد الحسيني
477	2221	صالح محمد صالح يحيى القاضي
478	2259	علي محمد محمد محسن الحسني
479	2261	صدام محمد عبده محمد سلمان
480	2264	عبدالله عصام ناجي السميري
481	2265	بشار عبدالله صالح مسعد
482	2268	مبارك علي احمد عبدالرحمن الجلال
483	2280	حامد حفظ الله مسعد مرشد التربي
484	2304	نوار قايد محمد سعد الذاهبي
485	2305	امين معن عبدالرحمن عبدالواسع
486	2309	جميل عبدالحكيم عبدالعزيز هزاع
487	2310	خالد ذياب حسين شديق
488	2317	مازن صالح صالح يحيى عوض
489	2321	جلال يحيى محمد الشعباني
490	2326	محمد عبدالله حسين القضاضي
491	2327	عبدالله محمد يحيى الزرغمي
492	2329	عبدالملك عبدالله يحيى النجري
493	2330	زكريا عبدالله عبدالله عياش
494	2332	محمد عبده حمود الباشا
495	2334	رشيد ناصر محمد زيد الحداد
496	2335	محمد عدنان محمد صالح الولي
497	2339	عبدالرحمن علي احمد ناجي الموشكي
498	2340	عبدالمجيد عبدالله حسين التميري
499	2342	معاذ يحيى علي حميد المخلوس
500	2345	برهان خالد صالح العقاري
501	2347	ابراهيم علي احمد عبدالله الجنيد
502	2349	علاء عبدالرقيب محمد منصور
503	2351	ماهر علي محسن الفقيه
504	2352	عبدالاله محمد احمد المكسوس
505	2355	حسين محمد المرتضى علي السفياني
506	2360	عبدالله صلاح صلاح الجحشي
507	2362	خليل ابراهيم علي لطف فارع
508	2363	حازم محمد صالح حسين عبده
509	2365	محمد سيف حمود جارالله الشامي
510	2371	عماد عبدالوهاب محمد احسن
511	2374	امجد حمود علي الوجية
512	2375	صادق يحيى محمد الموقلي
513	2380	نبيل احمد محمد السنيني
514	2382	عبدالرحمن يحيى علي مالك العصري
515	2385	شهاب اسماعيل محمد الشبيبي
516	2388	مجاهد قاسم منصر عباد أبوحليقه
517	2389	عدنان صادق احمد المروعي
518	2390	محمد محمد صالح الفصيني
519	2391	علي فؤاد عبدالكريم علي عامر
520	2393	عامر احمد حسين شباله
521	2396	ياسر مقبل سعيد ياسر
522	2411	رافع ضيف الله صالح مريط
523	2416	امين احمد حمود طواف
524	2424	اسامه جمال سلطان الجائفي
525	2431	عبدالقادر هلال محمد حسين وهبان
526	2432	مامون احمد محمد ابراهيم غوث
527	2433	عاصم عبدالعالم صالح الفريد
528	2434	اصيل عبدالله علي الفريد
529	2435	عبدالعزيز خالد احمد الماحي
530	2436	جيلان محمد عبده حسين المساوي
531	2438	محمد علي علي قيران
532	2440	شرف الدين عارف محمد عبده
533	2443	معين جميل احمد قوزع
534	2445	علي محمد علي حسن الشرعي
535	2447	محمد احمد علي مفتاح
536	2448	احمد احمد محمد غالب الديلمي
537	2450	ياسر عبدالرقيب احمد عبده الهمداني
538	2455	رضوان يحيى احمد المحمدي
539	2600	عدنان علي قائد قطران
540	2604	زياد احمد صالح عبدالله فقيه
541	2608	صالح محمد احمد عبدالله المكسوس
542	2609	محمد خالد محمد محمد ابوحليقه
543	2610	عمار سالم حمود حسين السبائي
544	2611	انور علي علي محمد الحملي
545	2612	علي ادم علي حمود الوظري
546	2614	محمد عبدالله سعد الحنومه
547	2620	اكرم محمد صالح محمد الرعيني
548	2625	ايوب ناجي طارش الفلاحي
549	2627	مفيد صادق محمد مصلح الحبيشي
550	2632	الحسن ابراهيم احمد محمد الكبسي
551	2637	عبدالعزيز عبدالرحمن علي الشامي
552	2640	محمد عدنان محمد المحفدي
553	2644	هشام فيصل محمد عبدالله الحيمي
554	2649	مطيع جبر احمد النصيري
555	2650	هادي ابراهيم المرتضى علي السفياني
556	2652	بسام عبده محمد علي الجعدبي
557	2654	مشير صالح هادي غانم
558	2655	فارس علي علي محمد سعدان
559	2659	علي صبري محمد يحيى علوان
560	2665	احمد صالح محمد الربع
561	2667	هشام عبدالكريم الموفق احمد
562	2672	امير عقلان محمد صباره
563	3002	ناجي عبدالله راشد يحيى السالمي
564	3009	صلاح يحيى حسن الحداني
565	3013	عبدالله عبدالكريم عبدالله علي الشومي
566	3014	علي عبدالرحمن محمد صبر
567	3015	هايل محمد احمد ناشر
568	3017	عبدالعزيز علي حمزة علي حمزه
569	3019	محمد عبدالكريم محمد ناجي الجرادي
570	3020	همام محمد صالح احمد عزالدين
571	3021	هاشم خالد عبدالله القديمي
572	3022	طه محمد احمد العودري
573	3024	احمد عبدالله احمد ابوهاجره
574	3027	علاء الدين عبدالودود محمد الريمي
575	3032	محمد احمد عبدالله صالح الحديده
576	3033	رضوان يحيى حمود البياضي
577	3035	صالح محمد علي محمد دهمشي
578	3040	مالك محمد علي ناصر القفاز
579	3041	بشير محمد غالب حمود جزيلان
580	3048	نسيم عبدالله هادي محسن علي غانم
581	3051	علي مطهر عبدالله الهادي
582	3053	مسلم محمد احمد الحاكم
583	3054	اسامه عبدالرحمن حسين السلامي
584	3055	حسين علي عبده عبدالمجيد
585	3056	محمد عبدالسلام احمد القحيف
586	3058	سامي صالح مهدي صالح الضبري
587	3059	احمد احمد ناجي حسان
588	3060	محمد عبدالله صالح القملي
589	3061	رائد محمد احمد صالح المحمودي
590	3075	نجم الدين صدام احمد عبدالعزيز
591	3077	انور صالح سعيد مثنى
592	3078	محمد علي مسرع عبدالله
593	3079	مصطفى ناصر محمد المظهب
594	3080	محمد يحيى محمد عباس المتوكل
595	3081	اسامه محمد عبدالملك مصلح
596	3084	الخطاب حفظ الله احمد رجب
597	3085	ايمن عبده سيف ناجي الشرعبي
598	3086	نايف عبدالله احمد يحيى غلاب
599	3087	ريان فؤاد حسن احمد الصبري
600	3090	رصاص محمد حسن هازع
601	3091	ابرهيم علي محمد يحيى الجابري
602	3093	فيصل غانم قاسم الهرهري
603	3096	احمد فضل عبدالكريم محمد حمود
604	3097	شاكر حمود محمد علي المحمودي
605	3101	حكيم عبدالقادر محمد احمد خصروف
606	3108	امجد فيصل حميد محمد دحان
607	3110	عبدالجليل خالد سيف الحميري
608	3111	اصيل حاميم صالح محمد
609	3119	عبدالرزاق احمد حسن وجية الدين
610	3122	نجيب محمد عبدالله حسن ابوغزال
611	3123	جلال صادق حسين مصلح
612	3128	عبدالمجيد علي حسن قرسوس
613	3129	هشام فواد حمود مهيوب الزبيري
614	3130	سليم محمد صالح سعد حميد
615	3131	عدنان احمد علي صالح لطف الله
616	3132	ناجي حامد ناجي راجح
617	3133	وائل محمد عبدالله غانم
618	3135	عبدالباري عبدالله صالح ريبان
619	3155	اكرم خالد مهيوب الجاكي
620	3167	مجدي صالح محمد العيزري
621	3173	محمد يحيى حمود إسماعيل الديلمي
622	3175	صبار زايد ناصر العباسي
623	3180	اوسان عبدالباري محمد البخيتي
624	3181	حمزه حسان محمد الحنشلي
625	3182	احمد امين احمد الكامل
626	3184	رائد أنور احمد عوض
627	3185	محمد فيصل عبدالله سعد عياش
628	3188	عبدالهادي هزاع عبدالله حسن
629	3189	محمد عدنان عبدالرقيب احمد علوان
630	3198	خالد حمود احمد حمود اللوم
631	3200	حمير حسين ناصر الاشول
632	3203	لؤي صالح محمد عباد معيض
633	3204	محمد محمد علي عبده الدعور
634	3207	محمد مطهر محمد قاسم جريد
635	3213	هيثم محمد علي واصل السياغي
636	3214	عبدالملك منصور يحيى صالح بابكر
637	3222	صالح محمد صالح محسن دهاق
638	3227	عبدالله علي شايف الدميني
639	3230	الهيال عبدالوهاب يحيى الذيب
640	3239	خالد عبده محمود المطري
641	3241	عبدالرحمن محمد يحيى غالب المروني
642	3242	علي يحيى حسن محمد ساري
643	3247	علي صالح محمد علي صياد
644	3249	محسن محسن هادي الخولاني
645	3255	قصي محمد يحيى صبر
646	3256	نشوان حيدر حسن عبدالله
647	3257	شماخ عبدالله احمد اسماعيل النهام
648	3258	قصي محمد احمد رزق الهمداني
649	3260	محمد علي احمد علي النهام
650	3271	زمام ناجي محمد الشوباني
651	3272	اسدالدين خالد يحيى مطلق
652	3274	محمد صالح صالح محمد
653	3277	حيدر علي صالح شويل الزايدي
654	3278	علي محمد حزام صالح الزايدي
655	3281	فوزي حسن سليمان حسن ثابت
656	3284	محمد ابراهيم محمد هاشم الحملي
657	3286	فؤاد محمد حسن يحيى الحدم
658	3287	مصلح مبارك علي الشهواني
659	3288	صالح محمد مهدي صالح طامش
660	3289	محمد احمد صالح السراجي
661	3290	عبدالعظيم علي احمد كزمه
662	3298	عيسى يحيى حسن سلمان
663	3299	احمد عبدالله احمد محمد الشغدري
664	3302	عبدالعزيز محمد علي احمد الحدي
665	3303	محمد عبدالوهاب احمد حميد
666	3305	حمزه علي محمد حمزه فضائل
667	3308	زين العابدين سعد احمد السحيقي
668	3309	محمد يحيى محمد علي الطشي
669	3320	احمد قايد محمد البكري
670	3324	خالد صالح صالح دباش
671	3325	ادريس حسين علي المهتدي
672	3355	عبدالله خالد حسن صالح الناصري
673	3362	ماهر راجح حزام محمد الغانمي

تابع الكلية الحربية

674	3365	قصي عادل محمد عبدربه الثابتي
675	3367	ناصر احمد محمد محمد الثابتي
676	3397	علاء حمود احمد غالب النجري
677	3398	محمد مطهر عبدالله محمد الولي
678	3403	اسامه عبدالعزيز راجح صالح الوثيقي
679	3405	صالح عمار صالح عباد الخولاني
680	3406	عبده محمد صالح هلال
681	3408	بشار احمد حسن النهاري
682	3412	صخر محمد حسين صالح محمد
683	3416	فؤاد احمد عبده احمد الزبيدي
684	3417	عبدالكريم عبدالله عبدالكريم مفضل
685	3423	حسين صالح حسين علي حفيض
686	3424	طه محمد احمد محمد الكبسي
687	3432	توفيق يحيى عبدالله عبدالله
688	3433	عنتر احمد عفيف محمد وجيه الدين
689	3436	عمار محمد عبدالله الصوفي
690	3439	احمد محمد احمد علي صلاح
691	3441	علي احمد محمد عباس
692	3442	سنان علي سالم حميدان
693	3448	مراد عبدالله محمد صلاح
694	3450	ماجد عبدالله علي محمد الواسطي
695	3451	عبدالله عايض علي شديق
696	3454	عبدالسلام حسن حسن علي عبده
697	3458	زيد علي محمد الطلحي
698	3463	جهاد احمد عتيق علي
699	3464	بشار فيصل علي المقشي
700	3467	ابراهيم حيدر حسن عبدالله
701	3470	صدام علي احمد قوحنه
702	3472	احمد علي محمد هادي ضوير
703	3479	دحان علي احمد حسين مهدي
704	3488	عبدالوهاب محمد عبدالوهاب حسن الشامي
705	3492	محمد عبدالملك احمد الجوفي
706	3499	عبدالسلام ناصر عبدالله النعماني
707	3502	سلطان يحيى علي الشريف
708	3514	خالد صادق علي الحسني
709	3516	عبدالرحمن شوعي حسين جعدان
710	3528	سامي حفظ الله سعد السلامي
711	3529	صلاح محمد صالح احمد العماري
712	3530	فارس احمد حمود نعمه
713	3533	محمد نعمان علي يحيى الربادي
714	3542	جمالي يحيى مقبل الجمالي
715	3554	احمد يحيى محمد الفراص
716	3555	حسن عبدالخالق يحيى محمد الماخذي
717	3557	ذياب احمد احمد ناجي الكحلاني
718	3558	زين العابدين علي علي الويسي
719	3566	محمد سيف حسان ناجي
720	3567	امجد احمد فاضل الوصابي
721	3569	محمد عبدالله حسن عباس العماد
722	3572	اسامه علي شوعي عبده الحجر
723	3581	عمرو خالد حسين رزق الأمير
724	3585	سليم فيصل عبدالرحمن المروني
725	3586	محمد صادق محمد حسن
726	3587	علي احمد عبدالله هادي فطيح
727	3589	مجدي احمد صالح قاسم العثماني
728	3594	شوقي فهد عبدالله هزاع غالب
729	3595	فيصل هاشم مسعد صالح السيد
730	3596	احمد حسن احمد عبده حاميم
731	3598	احمد محمد حسين الحوري
732	3601	محمد صادق محمد علي
733	3602	محمد عمار ربيع ناجي المطري
734	3618	احمد عبدالوهاب صالح الذيباني
735	3619	يوسف احمد عبدالله احمد المطري
736	3622	سليمان يحيى محمد عبدالله الشامي
737	3624	كمال مهدي ناصر العصيمي
738	3626	محب النبي صالح صالح القهالي
739	3631	مرتضى عبدالله احمد هاشم المرتضى
740	3633	نشوان سعد احمد الكليبي
741	3639	نشوان عبدالغني يحيى جمعان الداعري
742	3640	رهيب محمد يحيى شمسان
743	3643	حسين علي محمد علي الجبهه
744	3654	احمد محمد قاسم مجاهد
745	3656	احمد حسن عوض عبيد البيرو
746	3660	هشام فضل علي زايد

ثانياً: الكلية البحرية

م	القيد	الاســـــم
1	4	عبدالله نصر محمد عبده القادري
2	11	يحيى نجيب يحيى علي الياجوري
3	16	محمد سعد احمد الموشكي
4	17	عبدالله قايد فارع حسن
5	27	سفيان حسن احمد علي
6	36	وضاح محمد صالح طيب الزراعي
7	42	عبدالسلام عارف يحيى علي النجار
8	51	سهيل ربيع عبدالسلام حزام طالب
9	76	مروان عمر علي عمر طعام
10	85	اوسان عبدالله محمد محمد الشرافي
11	112	غمدان امين طاهر عبدالحق الحميري
12	145	مصطفى محمد يحيى الاهدل
13	199	حفيظ مفرح قاسم عيضه الجعوني
14	220	علي حسين علي معوضه
15	237	محمد عبدالوهاب احمد محسن الشبيبي
16	261	انس احمد احمد علوان سالمين
17	267	رياض مطهر محمد عزالدين
18	274	محمد العزي حمود كحيل
19	301	احمد خالد محمد عبدالله التناح
20	337	وسام يحيى محمد شملي
21	343	صادق حسين صالح مساعد حنظل
22	344	احمد نجيب عتيق علي
23	351	ابراهيم محمد يحيى الرحومي
24	364	بليغ حسين محمد ابراهيم
25	371	وسيم حسين محمد ابراهيم الجنيد
26	389	محمد فضل عبدالولي عبدالواحد الحبيشي
27	424	نهيان محمد عبدالله محسن الجبري
28	427	انور علي يحيى حسين مسعود
29	428	عبدالسلام علي خداش جابر
30	431	ادهم محمد علي مسعود
31	443	زمام حسان محمد علي القادري
32	457	احمد غيلان سفيان البرطي
33	488	ناجي يحيى ناجي علي زياد
34	536	رائد حسن عبده احمد الشاوش
35	543	عبدالله حسن حسن عامود
36	545	رمزي حسن عبده احمد الشاوش
37	550	صلاح محمد عبدالجليل محمود السفياني
38	552	زكريا فهد حسن احمد سعيد سفيان
39	553	شرف محمد احمد محمد الشريف
40	571	قايد ياسر محمد عباس الوجيه
41	574	احمد عدنان عبدالواسع العبسي
42	603	علي احمد صالح ابو نواس
43	617	محمد عادل احمد محسن القادري
44	621	اشرف مجاهد عبدالخالق القاري
45	623	رضوان عبدالله صالح ناصر عوضه
46	637	رشاد محمد احمد سعد زياد
47	661	عبدالكريم توفيق علي حسين الرقوف
48	678	عبدالناصر شجاع محمد عبدالله الغرباني
49	694	ضياء احمد محمد الحضري
50	719	مرتضى حسان ابراهيم محمد
51	737	زياد عبدالله علي النقيب
52	753	عبدالملك عبدالوارث احمد دغار العمري
53	767	فيصل فهد صلاح القيري
54	773	مظفر خالد علي سالم عيظه مظفر
55	793	نجيب خالد احمد جسار
56	794	غمدان محمد عبدالله حمزة
57	795	ايمن محمد عبدالله الجعوري
58	798	هشام عادل محمد سنهوب
59	800	زهير حسين احمد قاسم المعمري
60	808	عباد محمد صالح احمد الشتوي
61	810	محمد عبدالله صالح احمد الشتوي
62	841	محمد عبدالخالق يحيى الوشاح
63	847	علي عبيد عبدالله الفرجي
64	862	عبدالمغني علي خالد علي جباري
65	863	عبدالمجيد صالح ناصر احمد الغانمي
66	874	هاشم محمد صالح محمد المطري
67	915	ايمن امين حسن مهدي
68	936	محمد جلال محمد صلاح الاصنج
69	947	انس عبدالله احمد محمد المحمودي
70	950	اصيل محمد حسين علي الاشول
71	971	همام محمد حميد حجيل
72	972	شريف عبدالغفور عبدالله عامود
73	1032	طه عبدالعزيز يحيى عبدالله الشبيلي
74	1036	عبدالله جمال عبدالمجيد ماهر
75	1071	جبير ناجي محمد صالح العرشي
76	1074	محمد علي محسن احمد الفقيه
77	1080	اسامه لادن صالح عايض المعافا
78	1093	مهيب طارق علي حسن عباس
79	1111	امجد عبدالحافظ احمد محمد السراجي
80	1120	احمد علي صالح السقاف
81	1146	عبدالرزاق ابراهيم حسين عبيد العديني
82	1148	حسين عبدالاله حسين عبدالله عاطف
83	1157	عبدالله علي حزام ناصر ابوشوصاء
84	1196	محمد حميد علي ربوعي
85	1250	علي محمد علي محمد جعره
86	1302	محمد عبدربه احمد ثابت سهيل
87	1320	رياض ابراهيم احمد نولي
88	1322	عبدالعزيز صالح عبدالله علي القاضي
89	1369	رضوان احمد منصور احمد المعافا
90	1370	عيسى حميد ناصر الرهمي
91	1395	عيسى محمد سليمان عبده حليصي
92	1400	شهاب حسن علي صالح اليساري
93	1420	عصام عبدالخالق العزي الحرازي
94	1438	محمد مرزوق صالح علي المعافا
95	1454	حسين علي سعد حسين ابوحسن
96	1555	زكريا احمد احمد علي الحاج
97	1559	مراد عبدالناصر يحيى بعاس
98	1614	عمار علي صالح فايد عوسجه
99	1626	احمد عبدالحافظ مهيوب الغبان
100	1654	مازن نجيب يحيى علي الياجوري
101	1662	حارث عبدالقدوس حسان مجاهد الشامي
102	1666	ياسين عبدالكريم قاسم حسين الديلمي
103	1674	عبدالجليل فواز طاهر مصلح فاضل
104	1703	حسين علي قاسم علي حزام
105	1704	بسام يحيى علي يحيى خموسي
106	1785	نايل يحيى سعد الاهنومي
107	1797	مهند احمد حسين احمد معيض
108	1829	نشوان عبدالاله عبده الكهالي
109	1833	اسامه عبدالسلام احمد ناصر
110	1856	عبدالله محمد عبدالله علي وجيه الدين
111	1872	محمد زايد محمد راشد
112	1901	علي درهم احمد علي النعيمي
113	1938	غالي صالح سعد قطران
114	1961	حسين علي محسن الخالدي
115	1962	ضيف الله توفيق محمد الحزيمي
116	2001	هشام عبدالله عبدالحميد عبدالقادر المجمر
117	2045	يعقوب محمد فرحان المطري
118	2051	مرشد احمد مرشد القرعي
119	2055	احمد عادل احمد غانم الوائلي
120	2084	رافع علي مثنى الظاهري
121	2090	محمد احمد ناصر الجرادي
122	2111	احمد عمر ابراهيم دخن ابراهيم المقبولي
123	2116	يوسف امين احمد احمد السنفي
124	2117	عايش حفظ الله محمد الهيصمي
125	2122	ايهاب صالح محمد صالح الغزيل
126	2124	محمد عبدالله صالح الكوماني
127	2176	هاني احمد صالح المساري
128	2234	محمد احمد حمود محمد عثمان
129	2236	محمد علي على الله عبدالله محمد
130	2243	عبدالملك محمد عبدالملك مقبل
131	2306	مشير خالد محسن احمد السدره
132	2308	قحطان احمد محمد نعمان المزيجي
133	2312	وائل خالد لطف عبدالله الملصي
134	2328	مصطفى فيصل حسن النواري
135	2341	عيسى جمال مانع عبدالله العليي
136	2343	عمر عبدربه عمر عبدربه الجحدري
137	2397	وجيد لطف قايد علي الحمري
138	2399	حسان حسن علي حسن العرجلي
139	2400	حاجب سعيد يحيى علي المنصوب
140	2402	حسام محمد علي مرشد محمد
141	2419	وضاح ناصر عايض احمد الاهنومي
142	2425	ايمن خالد يحيى علوان الزبيري
143	2426	محمد محمد علي هادي القيسي
144	2429	علي محمد علي ناصر السعدي
145	2430	عبدالغني علي محمد العفاري
146	2603	احمد يحيى احمد النشاد
147	2621	حمزه هاشم هاشم محمد المحطوري
148	2622	احمد علي عبدالله احمد شعلان
149	2623	سعد محمد يحيى حسين زربه
150	2624	محمد يحيى حسن علي العرجلي
151	2628	محمد خالد منصور محمد الخرساني
152	2629	سمير علي احمد علي الهمداني
153	2639	علي عدنان محمد عثمان الحكيمي
154	2643	هاشم محمد حمود الحملي
155	2648	هيثم داوود احمد علي زاهر
156	2651	عاصم عنتر علي مبروك جمعان
157	2653	علي محمد علي احمد الفقيه
158	2657	اسامه محمد احمد عبدالله حمزه
159	2658	علي عبدالكريم حسين علي النجار
160	2662	علي يحيى صالح الهمداني
161	2663	محمد عبدالسلام محمد ناصر صبره
162	2664	خالد عبدالله يحيى رزق غازي
163	2669	جمال يحيى علي طالب
164	2677	مطهر محمد محمد الحملي
165	3004	عمران علي محبوب الموشكي
166	3034	مصطفى صالح صالح حسين العميسي
167	3037	منصور عثمان علي احمد مطير
168	3038	بشار يحيى صالح علي منصر ابوغزال
169	3113	علي عبدالله محمود الاشموري
170	3126	عبدالكريم محمد علي حسن الحمري
171	3136	احمد يحيى مهدي احسن تقي
172	3137	محمد ضيف الله حسين عطيف
173	3138	محمد علي محمد عامر الجبري
174	3139	هاشم عبده مهدي البياضي
175	3140	عمرو محمد ناجي الزبيري
176	3142	ادريس عبدالله صالح القطف
177	3146	يحيى احمد منصر الخدلاني
178	3147	كمال علي محمد الكليبي
179	3148	ليث احمد محمد احمد المضواحي
180	3149	محمد عبدالملك حسن الحضرمي
181	3150	عبدالله محمد عبدالله احمد شعلان
182	3152	صادق محسن صالح العزب
183	3153	عبدالواسع احمد يحيى المهلا
184	3154	الوليد علي علي ناصر صالح المهلا
185	3156	احمد مطهر علي يحيى المدومي

26september.net 26september.net
الاثنين : 24 رمضان 1443هـ | 25 ابريل 2022م | العدد 2257 | 16 صفحة
26sept26@gmail.com www.26sep.net
26 SEPTEMBER 26 سبتمبر

اسماء المقبولين في الكليات العسكرية

تابع الكلية البحرية

186	3157	ماجد محمد محمد يحيى علي صادق
187	3159	هاشم محمد حسن قاسم الضلعي
188	3160	عبدالرحيم زوبري حسين قادري
189	3161	محمد احمد محمد عاطف
190	3162	نجيب ميسر سالم عوض
191	3166	صخر رضوان علي سفيان
192	3170	معاذ منصور إبراهيم عبدالله علان
193	3172	احمد اسماعيل محمد علي الهادي
194	3190	عبدالملك محمد يحيى طاهر المدايري
195	3194	عبدالواحد محمد احمد عبدالله الاسد
196	3226	عبدالعليم ناصر عبدالرب محمد السميعي
197	3233	حسام سعيد ابراهيم عليان
198	3240	عبدالوهاب علي ثابت يحيى
199	3243	محمد يحيى محمد سعد الشامي
200	3244	ابراهيم على الله ابراهيم على الله حبيب
201	3245	احمد محمد حسن النهمي
202	3246	امين شعبين محمد شعبين
203	3285	محمد احمد كشموع عبدالله الاهدل
204	3296	علي عزي يحيى عامر
205	3300	حسين محمد حسين الكبسي
206	3313	طالب احمد علي احمد الشريف
207	3407	هيثم صادق محمد الفايق
208	3422	محمد امين عبدالواسع الشظبي
209	3426	هشام احمد علي الكبسي
210	3428	بديع محمد سليمان العنصري
211	3477	محمد شروف شوعي علي غالب
212	3520	صدام رزق علي حسن خريص
213	3523	حافظ ناصر عبدالله سعد الخولاني
214	3537	محمد عبدالله علي حزام الشرفي
215	3559	نجم شمس الدين عبده النقيب
216	3562	عبدالغني محمد ناصر حزام العوه
217	3610	احمد طارق سلطان علي الزريقي
218	3615	صقر عبدالله حسين عبدالرزاق غشيم
219	3620	مروان محمد هادي صالح دغار
220	3635	محمد ناجي حميد صالح الحباري
221	3636	يحيى محمد يحيى صالح الوشلي
222	3652	شهاب محمد احمد محمد مداعس

ثالثاً: كلية الطيران والدفاع الجوي

م	القيد	الاسم
1	14	احمد علي غيلان محمد صالح
2	53	عمران سعد ناصر العفيري
3	109	ضيف الله راجح حسن احمد المشرقي
4	111	امين فارع صالح احمد المحمودي
5	116	يوسف فؤاد حمود علي الصوفي
6	121	عاصم يحيى يحيى اللساني
7	148	امجد ماجد محسن الراجعي
8	154	مفرح ناصر يحيى علي قاريه
9	172	خالد فيصل محمد مقبل العامري
10	205	صقر عبدالقوي علي عبدالله البرهمي
11	227	بشار فيصل عبدالله الجرادي
12	231	مطهر عبدالرحمن قاسم ابوطالب
13	244	محمد عبده صالح محمد الخراشي
14	251	حمزه احمد علي حسن الخراشي
15	270	محمد محمد محمد عبدالله الجرادي
16	275	كمال يحيى محمد السلامي
17	278	مطهر علي علي السفياني
18	303	شاجع يحيى علي حزام العجيبي
19	305	وليد عبدالملك محمد حسين الشرعي
20	308	بشار محمد حسين علي فازع
21	323	حمزه محمد عبدالله علي بريه
22	331	طلال عبدالعزيز احمد عبدالله جحاف
23	334	محمد عبدالوهاب علي القيري
24	379	عبدالاله ابراهيم محمد حسن الوضري
25	382	حسن منور حسن صالح وجيه الدين
26	385	حسين احمد محمد الدولة
27	409	عبدالرحمن رداد يحيى ثابت العمري
28	432	احمد عبدالله صالح احمد السلامي
29	455	عبدالفتاح منصور عبدالجليل عبده الدميني
30	458	محمد عبدالله احمد حسن الاسدي
31	461	علي محمد ابراهيم جحاف
32	474	المعتصم بالله احمد عبدالله محمد الحداد
33	490	صدام حسين ناصر المرهبي
34	496	حسين جمال جميل الذيب
35	538	فؤاد احمد رسام محمد
36	547	عيسى حمود محمد البشه
37	555	عبدالباري محمد قحطان محمد مانع
38	568	حمزه فايز صالح محمد العماري
39	588	عبدالجليل سلطان علي ناصر اليزيدي
40	633	احمد مراد احمد العنابي
41	644	محمد عبدالله محمد هاشم مرغم
42	669	احمد صالح احمد احسن ناصر
43	674	محمد عبدالله محمد صلاح الدين
44	676	معين محسن يحيى شعور
45	702	محمد علي عامر صالح الابرش
46	713	محمد عبدالحي شرف عبدالجبار
47	716	مبخوت شوعي علي شعبين
48	728	محمد سليم محمد الغادر
49	729	حاتم فارس عبدالله سالم العبدلي
50	742	عفيف جمال عبده صالح الشاهري
51	766	جلال خالد محمد جبران الفقيه
52	788	محمد عارف علي محمد السياغي
53	796	سامي عبدالله حسن المصقري
54	806	احمد محمد حسين موسى
55	807	ايهاب احمد حمود محمد البوعاني
56	822	عبدالسلام احمد احمد عبدالله زايد
57	825	علي عبدالله محمد اسماعيل مشوار
58	849	ايمن حسين محسن راشد
59	855	بشار سعد علي محمد العماد
60	866	الحسن علي عبدالله حسن عيسى
61	907	زكريا فؤاد نعمان غالب السريحي
62	935	سعيد صالح احمد مصلح المحياء
63	1046	جمال نبيل احمد مصلح البطل
64	1052	ايمن عبدالناصر حسين الرداعي
65	1098	وليد صادق حسين المعمري
66	1119	اكرم صالح قاسم ناصر البرهمي
67	1125	هلال محمد عبدالله جوين
68	1127	صادق محمد حسين مصلح البطل
69	1130	عفيف عابد علي معصار
70	1134	محمد امين علي مطهر حبيش
71	1152	هلال محمد محمد صالح الجديبي
72	1162	رفاد محمد محمد عبده جريد
73	1175	زين العابدين احمد محمد الوشلي
74	1211	زياد محمد احمد احمد الوجيه
75	1218	يحيى محمد يحيى حسن خضري
76	1223	اسامه فيصل عبدالله علي المطري
77	1239	احمد صالح قاسم ناصر البرهمي
78	1241	محمد وليد صالح الشاوش
79	1242	رضوان صالح محمد احمد الحليلي
80	1254	محمد خالد يحيى علي الغيلي
81	1327	عبدالمجيد محمد محمد علي الظهار
82	1346	بكر محسن حسين محمد كزمان
83	1378	عبدالحميد مجاهد محمد صالح الشاوش
84	1436	مرزوق محمد احمد المقشي
85	1450	عاصم عبده حسن صالح
86	1451	محمد احمد علي عبدالله الشامي
87	1463	مصطفى محمد عبدالحق هاشم الجنيد
88	1466	وليد حسن حسن عفيف
89	1482	عبدالولي عبدالواحد صالح متاش
90	1489	عبدالله حسين محمد المومري
91	1497	وليد عبده محمد حسن الانسي
92	1501	مصطفى حسن محمد اليعري
93	1519	بسام محمد محمد الجديبي
94	1532	عمران يحيى علي الدحيدح
95	1533	يونس محمد قايد يحيى علي هريش
96	1534	رشاد خالد يحيى مصلح المقدمي
97	1571	عبدالله محمد علي زايد
98	1584	برهان حمود زيد الشامي
99	1593	عبدالمجيد علي ضيف الله الطاهري
100	1641	ياسين عبده حسان محمد السيد
101	1645	محمد محمد عبدالوهاب الهيثمي
102	1670	مروان احمد عبدالرحمن عبدالله اليازجي
103	1716	منتصر حسين حسين المنتصر
104	1728	عدنان عباس عباس المغصن
105	1735	جبر عبدالله حسين المخرفي
106	1766	ضيف الله محمد مجاهد حسن
107	1805	رياض محمد علي الشرفي
108	1818	حربي عادل محمد صالح
109	1836	عبده محمد صالح احمد الجاهلي
110	1847	فارس فهد محمد ضيف الله المهدي
111	1852	بشار عبدالوهاب علي صالح العريجي
112	1869	اشرف شهاب اسماعيل جحاف
113	1877	علي عبدالسلام يحيى احمد العصري
114	1917	صهيب محمد احمد احمد الكامل
115	1955	نجيب عادل مقبل ابواصبع
116	1979	عبدالله يحيى ضيف الله لطف المهدي
117	1988	صادق احمد يحيى حبيش
118	1989	طارق محمد احمد سعيد السماوي
119	1991	عبدالكريم عبدالقوي محمد شرف الموشكي
120	1992	انس حسين محمد احمد السماوي
121	2025	محمد قاسم عبدالله حسن المجيدي
122	2028	زين العابدين يحيى علي السويدي
123	2030	يحيى احمد علي صالح الفراصي
124	2057	محمد عارف محمد البناء
125	2094	بشير طارق محسن محمد الحود
126	2110	امير عبدالله صالح رضوان
127	2128	احمد علي محمد سنبل
128	2138	جبران عبدالرحمن علي علي حميد
129	2152	ارسلان طارق محسن محمد الحود
130	2156	مرضي عبدالله صالح الهميمي
131	2200	محمد عبداللطيف احمد محمد الهتار
132	2201	انس محمد عبدالغني ابراهيم
133	2222	هاشم صادق علي عبدالرحمن الجرموزي
134	2251	سيف محمد عبده محمد سلمان
135	2267	عبدالمجيد محسن ثابت الحذاري
136	2278	يحيى سليمان سالم شرقي
137	2302	جمعان سالم منصر مصلح البساره
138	2311	عمار خالد صالح احمد الصوفي
139	2313	مجاهد احمد صالح محمد
140	2314	فارس عبده فارع ناصر الجنيد
141	2315	بسام عبده محمد محسن الجنيد
142	2316	ياسين محمد عبدالله ناصر حمزه
143	2318	محمد علي شغدر علي كرشه
144	2319	وسام عنتر علي محمد السمينه
145	2322	حازم خالد عبدالعزيز القحيط
146	2333	جمال محمد احمد محمد
147	2337	هاشم عادل عبدالله خاتم
148	2358	عبدالرحمن ناصر ناصر الملاهي
149	2370	محمد ابراهيم علي اليمني
150	2378	مشير صالح عبدالله النقيب
151	2386	عبدالله خالد علي صالح الفتاحي
152	2392	عبدالكريم احمد علي إسحاق
153	2408	عبدالحكيم احمد سعد يحيى ذ راس
154	2412	عبدالله علي محمد عبادي
155	2417	محمد احمد صالح عبدالله الفلاحي
156	2423	يوسف محمد محمد ناجي الكدهي
157	2427	محمد هاشم عبده شرف الدين
158	2439	احمد دغشر احمد العبد
159	2449	عدي محمد حسين علي العري
160	2451	علي يحيى علي عبدالله الحملي
161	2458	ماجد مهيوب عبدربه بجاش
162	2601	موسى عبدالغني عبدالواحد فاضل
163	2616	مجاهد يحيى حسين الشظبي
164	2633	ردمان محمد صالح الجاهلي
165	2635	منور صادق منور حسن
166	2645	عمر مهيوب غالب قاسم عبدالله
167	2647	علي احمد صالح صالح الحدايه
168	2668	محمد محمد يحيى جميل معيوف
169	2673	ايمن صالح احمد محمد الكرشمي
170	3005	مشير صالح محمد حزام الموشكي
171	3006	امير مجاهد يحيى مرشد العفيري
172	3007	محمد عبدالله محمد جابر الشيخ
173	3008	مصطفى عبدالله محمد الجنيد
174	3010	محمد علي احمد مسعد هادي الجهمي
175	3011	هارون علي احمد مسعد الجهمي
176	3012	علي محمد علي عبدلله صلاح
177	3036	محمد عبدالواحد علي الغرباني
178	3047	امين قايد عبده حمود المحمودي
179	3062	عيسى احمد سيف المحمودي
180	3072	عبدالتواب احمد صالح الجنيد
181	3102	اكرم نبيل علي صالح العصري
182	3103	سند محمد علي محمد الجحدري
183	3104	عبدالعزيز علي صالح العسكري
184	3112	رضوان محمد محمد محمد اليعري
185	3195	مجيب علي مثنى قاسم المحمودي
186	3210	مالك دماج محمد فارع
187	3211	محمد ناجي محمد مثنى السورقي
188	3216	علي عبدالله محمد مهدي الشامي
189	3263	عدنان علي احمد علي الروحاني
190	3264	عبدالجبار محمد علي حسين السراجي
191	3265	محمد مطهر حسين هاشم السراجي
192	3266	قاسم محمد عبدالله محمد السراجي
193	3282	مهند فهد محمد ناجي الجنيد
194	3295	رهيب عمار بكيل محمد سنان
195	3444	عبدالله امين احمد محمد الحبابي
196	3449	شمسان علي ناصر جنتر
197	3460	عبدالواحد محمد صالح علي الجمري
198	3461	علي محمد احمد المقشي
199	3468	هشام محمد عبدالله احمد شداد
200	3483	عبدالمجيد سف صالح الغرباني
201	3484	قيراط علي صالح علي الغرباني
202	3486	مانع علي احمد حسين طعيمان
203	3500	عبدالله عباس عبدالله الحمزي
204	3504	علي صالح سوده طعيمان
205	3509	بارق ذياب حفيظ صالح الحايطي
206	3517	محمد مرشد مبخوت حبيش
207	3535	محمد راجح احمد علي الشاوش
208	3551	ياسر منصور مسعود رسام العسره
209	3553	مهيب زايد نصيب طباز
210	3592	عمر مبخوت صالح المقدمي
211	3599	ايمن رياض عبدالله محمد طاهر
212	3605	منصور حسن حسن بطحان
213	3628	عبدالملك عبدالواسع نعمان قايد حسن
214	3630	محمد محسن علي صالح هيسان
215	3632	محمد سعيد قايد حسن مجلي
216	3642	صلاح احمد صالح علي الزيادي
217	3645	احمد بشير علي علي الغفاري
218	3649	اسامه طاهر علي محمد السقاف
219	3650	قمزان احمد عبدالله الملاحي
220	3659	عبدالله عبده عبدالله علي الجوفي

بمناسبة قدوم عيد الفطر المبارك

والذي يستقبله شعبنا اليمني و أمتنا الإسلامية

بعظيم الترحاب والبهجة

نرفع آيات التهاني والتبريكات لقيادتنا الحكيمة ممثلة بقائد الثورة

السيد العلم / عبدالملك بدرالدين الحوثي

يحفظـــه الله

والى رئيس المجلس السياسي الأعلى

المشيرالركن / مهدي محمد المشاط

والى أعضاء المجلس السياسي الأعلى

والى رئيس و أعضاء حكومة الإنقاذ الوطني

ولكافة أبناء شعبنا اليمني الصابر الصامد في مواجهة العدوان

الاستاذ / محمد عياش قحيم

محافظ محافظة الحديدة

رئيس المجلس المحلي

وجميع وكلاء المحافظة

وشعبنا اليمني وأمتنا العربية والإسلامية يحتفلون بحلول

عيد الفطر المبارك بعظيم الترحاب والبهجة

وبهذه المناسبة الدينية العظيمة

نرفع آيات التهاني والتبريكات لقيادتنا الحكيمة ممثلة بقائد الثورة

السيد العلم / عبدالملك بدرالدين الحوثي

والى رئيس المجلس السياسي الأعلى

المشيرالركن / مهدي محمد المشاط

والى أعضاء المجلس السياسي الأعلى

والى رئيس و أعضاء حكومة الإنقاذ الوطني

ولكافة أبناء شعبنا اليمني الصابر الصامد في مواجهة العدوان

مؤسسة موانئ البحر الأحمر اليمنية

القبطان / محمد أبوبكر اسحاق

الرئيس التنفيذي- رئيس مجلس الادارة

م / يحيى عباس شرف الدين

نائب الرئيس التنفيذي - نائب رئيس مجلس الادارة

وجميع موظفي وعمال مؤسسة موانئ البحر الأحمر اليمنية

26 سبتمبر 26 SEPTEMBER
26sept26@gmail.com www.26sep.net 26september.net 26september.net
الاثنين : 24 رمضان 1443هـ | 25 أبريل 2022م | العدد 2257 | 16 صفحة

إعداد وإشراف: عبدالحميد الحجازي

رغم الاستهداف الممنهج لمرافقه الطبية وكوادره

المستشفى العسكري..
الإنجاز في زمن التحديات

العميد د. نجم الدين لـ «26 سبتمبر»:

نعمل بروح المسؤولية وكادرنا اثبت انه محل فخر واعتزاز للوطن

اجرينا ٣٢٠٧٩ عملية جراحية كبرى و٨٧٣٤ صغرى خلال العدوان

منهجية العطاء والبذل هدف سامي وغاية نبيلة لا تتحقق إلا على ايدي قادة عظماء وهبوا انفسهم لله اولاً ثم اوطانهم وابناء شعبهم وبهذه المنهجية نالوا شرف الريادة في صنع المعجزات في زمن العدوان والحصار المفروض على بلادنا..
المستشفى العسكري العام بصنعاء صرح طبي شامخ وجامع خاص بإدارته الكفوءة وكادره الطبي غمار التحديات والمواجهة في ظل استهداف مباشر وقصف مركز على منشآته ومقوّمه الطبية وفرقه الميدانية وعياداته الخارجية التي استهدفها طيران العدوان ونسفها بشكل كلي الى عدوان آخر متزامن مع اول غارات للعدوان تمثل بسحب الكادر الطبي والتمريض الأجنبي والوطني لإخلاء المستشفى نهائياً واصابته بالشلل وهنا تظهر معجزات الله ونصره وتأييده فماهي إلا ساعات وفاض المستشفى بالكادر الصحي والتمريضي من شرفاء الوطن الصامدين لاستقبال جرحى الجيش واللجان الشعبية والمصابين من المدنيين..
ومع مرور 7 اعوام من العدوان شهد هذا الصرح الطبي زخماً متنامياً من العمل التمريضي والتحديث والتطوير والجانب الأكاديمي والتدريبي جميعها ناقشناها مع العميد دكتور عباس نجم الدين مدير عام المستشفى العسكري العام بصنعاء الذي منحنا من وقته المزدحم فرصة للحوار كانت بدايته ما يلي:

حوار: مقدم نبيل السياغي

> العدوان والحصار أمعن في استهداف القطاع الطبي بشكل عام والقطاع الطبي العسكري بشكل خاص في هذا الجانب حدثونا عن ذلك؟

>> أولاً: الحمد لله والصلاة و السلام على منقذ البشرية من الظلمات إلى النور سيدنا محمد صلوات الله عليه وعلى آله وأصحابه المنتجبين.
والحمد لله الذي أيدنا بنصره وأمدنا بجنده التي لا نراها ببصرنا ولكننا ندركها ببصيرتنا وبقلوبنا الواثقة بالله سبحانه وتعالى والذي سخر لنا جنوده في السماوات والأرض وأمدنا بالثقة والنصر وثبت قلوبنا في حرب وحشية ظالمة وضارية حرب من أقوى حروب العصر حيث تكالبت أقوى منظومة للشر على بلد يصنف بانه من أفقر شعوب العالم اقتصادياً ولكنه أعظم الشعوب شموخاً وعزة وإرادة فهيهات أن يهزموا شعباً مثل الشعب اليمني.
تكالبت على اليمنيين حكومات وجيوش عديمة الضمير وبائعو الإنسانية فرضوا حصارا اقتصادياً وحربا جوية وبحرية وبرية بالإضافة إلى الحرب الجرثومية واستخدموا في هذه الحروب احدث الأساليب وأحدث الأسلحة المتطورة.
وهنا تتجلى عظمة رحمة الله وقوة الله بنا في صمودنا وفي عزتنا وفي نصرنا فحمداً وشكراً لله أولاً ثم أتقدم بجزيل الشكر والامتنان إلى سيدي ومولاي قائد المسيرة القرآنية السيد القائد/ عبدالملك بدر الدين الحوثي (حفظ الله ورعاه) وإلى قيادتنا السياسية ممثلة بفخامة الأستاذ المشير/ مهدي المشاط رئيس الجمهورية
قائد القوات المسلحة وقيادة وزارة الدفاع ممثله بالأخ اللواء الركن/ محمد ناصر العاطفي ورئاسة هيئة الأركان ممثلة باللواء الركن/ محمد عبدالكريم الغماري لما يولونه من اهتمام بالجرحى واهتمام بالكادر العامل على خدمة الجرحى في جميع المستشفيات بصورة عامة والمستشفى العسكري بصورة خاصة .
وبالنسبة لسؤالكم عن تقييم الأداء في القطاع الصحي بشكل عام والعسكري بشكل خاص ومدى الأضرار التي لحقت به .... فيكمن القول أنه بمجرد ما بدأت الحرب على اليمن كانت متزامنة بحيث تزامنت الطلعات الجوية لطيران العدوان السعودي الأمريكي الصهيوني مع حرب أخرى وجهت ضد القطاع الصحي بصورة عامة والعسكري بصورة خاصة تظهر في موقف بعض السفراء في اليمن والذي وجهوا انذارا صارما ليس للأجانب الذين يعملون في المستشفيات العسكرية بسرعة تجهيز أنفسهم لمغادرة اليمن وإيقاف العمل بالمستشفيات كما قام وبدون سابق إنذار بسحب جميع العاملين من كادر تمريضي وعملياتي في غضون نصف ساعة من المستشفيات العسكرية وذلك بهدف احداث إرباك وشلل تام للعمل الطبي في المستشفيات.
غير أن ثقة الشعب اليمني بالله وإيماننا المطلق بأن الله سبحانه وتعالى هو مرجعنا وملاذنا قد هيأ لنا الأسباب ولم تمض ٤ ساعة إلا والمستشفيات العسكرية تفيض بالكادر الصحي من تمريض ومساعدي أطباء وتمريض عادي من كادر طبي من أبناء الشعب اليمني الصامد المناضل ،أليس هذا نصراً من الله تعالى؟
كذلك قامت قوى الشر والظلام وعبدة الشيطان بقصف المنشآت الطبية المدنية في مناطق كثيرة منها مستشفى عبس ومستشفيات ومراكز تابعة لمنظمة أطباء بلا حدود وكذلك مجمع العيادات الخارجية للمستشفى العسكري المركزي بصنعاء بالإضافة إلى فرض حصار خانق ومنع دخول الأدوية والمستلزمات الطبية والذي أدى إلى حدوث حالات وفاة لمرضى الفشل الكلوي بسبب نقص الأدوية والمستلزمات الطبية نتيجة حجز هذه المواد في الموانئ من قبل قوى العدوان بالإضافة إلى نقص المشتقات النفطية من مادة البنزين والديزل والتي أثرت سلباً على العمل في القطاع الصحي العام في جميع المستشفيات حيث أدت إلى حدوث انقطاعات متكررة للتيار الكهربائي نتيجة توقف مولدات الكهرباء التابعة لهذه المنشآت وهذا أثر سلباً على العمل الطبي وكانت له نتائج خطيرة تظهر في حدوث حالات الوفاة في الغسيل الكلوي وتوقف العمل في مراكز عديدة للغسيل الكلوي وخروج معظم المغناطيسي عن الجاهزية وكذلك جهاز الأشعة المقطعية وهما جهازان هامان جداً يحتاجهما العمل الطبي وبصورة متواصلة وقد قامت إدارة المستشفى العسكري ولازالت بمتابعة إصلاحها والتواصل مع الجهات ذات العلاقة لإصلاح هذين الجهازين الهامين جداً عند استقبال الجرحى وفي عملية التشخيص والعلاج.
كذلك هناك أجهزة هامة قد خرجت عن الجاهزية ولم نستطع توفير قطع الغيار المناسبة لها بسبب الحصار الاقتصادي ونقص الإمكانيات ومنها (بعض أجهزة التخدير) ، إضافة إلى ذلك تم انشاء قسم طوارئ جديد وقد راعينا اثناء انشائه توفير جميع المتطلبات من غرف عمليات صغرى وغرفة إنعاش قلبي رئوي وغرفة عزل كما أننا بصدد تجهيز مكان خاص بجهاز أشعة مقطعية ملحق بقسم الطوارئ الجديد بالإضافة إلى قسم العناية المركزة خاصة للطوارئ، غير أننا إلى الأن لم نستطع توفير الآلات والمستلزمات الطبية لهذه المرافق الحيوية الهامة وحالياً نسعى جاهدين إلى توفير مثل هذه المتطلبات وعلى تواصل مستمر بالجهات المعنية.
بالنسبة للأدوية والمستلزمات والمحاليل الطبية فإن إدارة المستشفى تسعى جاهدة إلى توفيرها وبصورة دائمة وذلك من خلال الرفع إلى الجهات المعنية والتي هي بمثابة الأم المغذية لجميع المستشفيات العسكرية بجميع الاحتياجات، بالإضافة إلى ذلك فإن إدارة المستشفى العسكري تسعى لتوفير مثل هذه المتطلبات من خلال التواصل مع وزارة الصحة العامة والتي بدورها لم تبخل يوما بتزويدنا بما تستطيع تقديمه لبعض الأدوية.

> "سؤال غفلنا عن ذكره وتريدون طرحه وتوضيحه والحديث عنه؟

""هناك أسئلة عديدة غير أن أهمها هو سؤال هام ربما لم يخطر على بالكم وهو بعدما استهدف طيران العدوان قصف مجمع العيادات الخارجية

> كيف استطعتم توفير مكان للعيادات الخارجية ؟

وأنا أجيب عن سؤالي هذا بالقول أنه وبالرغم من أننا اوجدنا مكاناً خاصا صغيراً ومتواضعاً لبعض العيادات في مستشفى القوات الخاصة بالإضافة إلى فتح عيادات هنا في المستشفى العسكري إلا أنني أرى أن هذا لا يفي بالطلب من قيادة وزارة الدفاع ان يعيدوا بناء مجمع العيادات الخارجية بسعوان ليصبح صالحاً لتقديم خدماته للمرضى المترددين على المستشفى وبأعداد هائلة جداً أو محاولة إيجاد مكان للعيادات الخارجية للمستشفى العسكري

> "ما هي رؤيتكم وخططكم المستقبلية في تأهيل الكادر الطبي وتطوير المنظومة الطبية في المستشفى ؟

""يوجد لدينا الجانب الأكاديمي يتبع الشؤون الأكاديمية و يعتبر المستشفى العسكري مركزاً تدريبياً رئيسيا لأطباء البورد العربي والدكتوراه والماجستير وتدريب طلاب البكالوريوس للجامعات الطبية لأغلب المجالات والتخصصات الطبية ولدينا في المستشفى لجنة للتعليم الطبي المستمر وهي لجنة تتبع الشؤون الأكاديمية مهمتها مساعدة العاملين في المجال الطبي على الحفاظ على كفاءتهم ومعرفة المزيد من المجالات الجديدة والمتطورة في مجال عملهم وتطوير المهارات اللازمة لتقديم رعاية صحية ذات جودة عالية متطورة للمرضى من خلال إقامة الدورات الطبية وورشات عمل عن طريق التدريس وطرق البحث العلمي والمؤتمرات الطبية وورش العمل وكذلك التدريب الطبي الفني للكادر الصحي كما تم انشاء مكتبة الكترونية تضم قواعد بيانات للتعليم الالكتروني، تهدف الشؤون الأكاديمية للتأكد ومتابعة الكادر الصحي للمستجدات في تخصصه وتمنية مهاراته بصورة مستمرة وتقديم نموذج متميز ورائد في تنفيذ البرامج التدريبية للتعليم الطبي المستمر من شأنه تطوير المعرفة الطبية بأسلوب تعليمي راقي.
"رسالتكم التي تريدون توجيهها عبر "٢٦ سبتمبر"؟
""أتقدم عبر صحيفتكم الموقرة بخالص الشكر والتقدير والعرفان إلى قائد المسيرة القرآنية قائد الثورة المباركة السيد/ عبدالملك بدر الدين الحوثي (حفظه الله ورعاه) وأقول له أن جميع العاملين في المستشفى العسكري للقوات المسلحة من كادر طبي وفني وتمريضي وإداري ندين لهم بالشكر والتقدير والعرفان لما نلمسه منهم من اهتمام بنا وبمعاناتنا فنحن متأكدون وواثقون بأنهم قريبون منا، لذلك نقول لهم ثقوا بأننا جنودكم المخلصون في جميع الظروف.
كما أتقدم بجزيل الشكر والتقدير إلى رئيس الجمهورية اليمنية ورئيس وزارء حكومة الإنقاذ لما يولون من اهتمام قضايا المستشفى العسكري المركزي بصنعاء، وكذلك قيادتنا في وزارة الدفاع ممثلة بالأخ اللواء الركن/ محمد ناصر العاطفي وكذلك رئاسة هيئة الأركان العامة ممثلة باللواء الركن/ محمد عبدالكريم الغماري ورئيس هيئة الإسناد ومدير دائرة الخدمات الطبية العسكرية.
وفي الأخير أتقدم بخالص الشكر والتقدير إلى صحيفتكم الموقرة ورئيس تحريرها وجميع العاملين فيها.

> **المستشفى مركز تدريبي رئيسي لأطباء البورد العربي والدكتوراه والماجستير وطلاب البكالوريوس للجامعات الطبية**

العنايات المركزة وأقسام العمليات الجراحية عن العمل في معظم المنشآت الطبية.
كما ان الحصار الاقتصادي أدى إلى حدوث كارثة إنسانية أخرى حيث أن توقف وخروج بعض الأجهزة التشخيصية الهامة مثل:
الرنين المغناطيسي وأجهزة الأشعة المقطعية وأجهزة تشخيصية أخرى بالإضافة إلى أجهزة حساسة بالعمليات الجراحية والعنايات المركزة وعدم القدرة على توفير قطع غيار لها بسبب الحصار الاقتصادي وهذا أثر بصورة كبيرة على العمل في المنشآت الطبية باليمن.

> دور المستشفى العسكري خلال فترة العدوان؟.. وما قدمه من خدمات طبية علاجية للمجاهدين المقاتلين من أبطال الجيش واللجان الشعبية وكذا المصابين المدنيين الأطفال ونساء جراء القصف الهمجي للعدوان؟

>> رداً على سؤالكم.. فقد عمل المستشفى العسكري المركزي للقوات المسلحة بصنعاء منذ بداية العدوان على توحيد الصفوف في كادره العامل من أطباء وممرضين وفنيي عمليات وأشعة وتخدير وإداريين بحيث قام بتكثيف الورديات في العمل على استقبال الجرحى من مختلف الجبهات بالإضافة إلى الجرحى المدنيين أثر القصف العشوائي لطيران العدوان على الحارات وعلى التجمعات المدنية من أسواق وصالات عزاء ومدارس ومساكن.
أصبح المستشفى العسكري يعمل وكأنه خلية نحل بحيث تم تقسيم العمل على الجميع، وكان الجميع يعملون بروح المسؤولية وبروح الفريق الواحد وقد أثبت كادرنا أنه محل افتخار واعتزاز وأنا أقولها شهادة حق أن معظم الكادر الطبي والإداري بالمستشفى العسكري أثبتوا أنهم رجال موقف.
فكلمة شكر أوجهها لجميع أخواني واخواتي وزملائي العاملين في هذا الصرح الطبي الشامخ ، كما لا يفوتني أن أنوه إلى أن المستشفى العسكري قد قام بتجهيز الفرق الطبية الميدانية على بعض جبهات القتال وسهام في تزويدهم بسيارات الإسعاف وأيضاً تدريب الكادر الطبي المشارك في القتال في مختلف الجبهات.

> ما الانجازات الطبية التي حققها المستشفى خلال فترة العدوان؟

>> يمكن القول أن المستشفى العسكري استقبل عدداً كبيراً من مختلف الجبهات وأيضاً من مناطق القصف العشوائي على المدنيين للتجمعات والحارات المدنية.
وبالنسبة للعمليات الجراحية التي أجريت للجرحى الواصلين للمستشفى العسكري خلال فترة العدوان من ٢٠١٥/٣/٢٧م وحتى ٢٠٢٢/٣/٢٦م فهي (٣٢٠٧٩) عملية كبرى و(٨٣٧٤) عملية صغرى.

> ندرة الأدوية والمعدات الطبية والأجهزة بسبب الحصار.. كيف استطاعت إدارة المستشفى التعامل معها؟

>> هناك متطلبات واحتياجات كثيرة جداً في المستشفى العسكري حالياً ينقصه أجهزة تشخيصية هامة جداً منها خروج جهاز الرنين

في ندوة علمية بعنوان "الازمات الدولية وتداعياتها الاقتصادية محلياً ودولياً"

الرهوي: وجوب التفكير ووضع خطط خمسية للقطاع الزراعي لمواجهة التحديات الراهنة والمستقبلية

> الدرة: ندعو رجال المال إلى توجيه جزء من استثماراتهم لدعم المنتج الوطني وتحقيق الاكتفاء وتقليل فاتورة الاستيراد

> الهادي: الكثير من الشعوب لا تعتبر القمح المصدر الرئيسي للغذاء وإنما واحدا من بين مصادر أخرى متعددة

أوصى المشاركون في الندوة العلمية التي عُقدت بالعاصمة صنعاءٍ حول "الازمات الدولية وتداعياتها الاقتصادية محلياً ودولياً.. الازمة الروسية الاوكرانية أنموذجاً" بتفعيل القطاع الزراعي بالشكل المطلوب والوصول سريعاً إلى مرحلة الاكتفاء الذاتي في انتاج الحبوب والخضروات والفواكه، وكذا الاهتمام بالثروة الحيوانية كمصدر هام من مصادر الغذاء المحلي بالإضافة إلى الاهتمام بالتصنيع الزراعي وتفعيل دور القطاع الانتاجي للأدوية المحلية وتقديم التسهيلات اللازمة لهذا القطاع لأهمية دوره المستقبلي ورفع جودة وكفاءة الانتاج .
وأكد المشاركون في الندوة التي نظمها مركز دار الخبرة للدراسات والتطوير في الذكرى السنوية لاستشهاد الرئيس صالح الصماد تحت شعار " يد تبني ويد تحمي" على التركيز على الامن المائي وايجاد مصادر مياه نقية وتشييد وتعمير السدود بشكل عاجل وهام بالإضافة الى توعية رجال المال والاعمال الوطنيين بمخاطر المرحلة المقبلة وتحذيرهم بضرورة اتخاذ الاحتياطات اللازمة تجاه اي اغلاق اقتصادي قادم.
واشارت توصيات الندوة الى أهمية التوجه الاقتصادي جهة الشرق وبالذات دول البريكس، والاهتمام بالكادر الصحي ومنع استنزاف وخروج الكوادر الطبية الى الخارج وكذلك الاهتمام بإنتاج وتصنيع الاسمدة الزراعية ودفع رجال الاعمال للاستثمار في هذا المجال.
ولفتت التوصيات إلى أهمية إيجاد أوعية استثمارية لتمويل الفرص الاستثمارية للقطاعات الاستراتيجية الواعدة، بما يسهم في تعزيز فرص العمل وتخفيض فاتورة الاستيراد.

حلول ومعالجات

وفي الندوة أشار عضو المجلس السياسي الأعلى أحمد غالب الرهوي، إلى الأهمية التي تمثلها مثل هذه الندوات لمواكبة التحديات التي تواجه المجتمع اليمني، وتزويد مراكز اتخاذ القرار باستشارات وتحليلات للمساهمة في صياغة الاستراتيجيات والسياسات العامة.
وأشاد بمناقب وصفات الرئيس الشهيد الصماد، التي أصبحت اليوم برنامجاً للشعب اليمني والدولة والحكومة.. مشيراً إلى أن الدولة اعتمدت مشروع الشهيد الصماد "يد تحمي .. ويد تبني"، ووضعت الرؤية الوطنية لبناء الدولة اليمنية انطلاقاً من مشروعه الوطني.
وقال: "حريصون على المشاركة في الندوة لما لها من خصوصيات، تلامس المرحلة خاصةً وهذه المحاور تهم اليمن في ظل تداعيات الحرب الروسية الأوكرانية على أسعار القمح".
وأضاف الرهوي: "إن اليمن، في أربعينيات وخمسينيات القرن الماضي، كان يساعد دول الجوار في الحبوب والقطن، لأن الآباء سابقا اعتمدوا على الزراعة بدرجة أساسية، لامتلاك بلادنا مساحات شاسعة من الأراضي الصالحة للزراعة، لذلك من يمتلك الغذاء يمتلك حرية القرار".
وأكد وجوب التفكير ووضع خطط خمسية في القطاع الزراعي، وعلى القيادة والحكومة وضع حلول ومعالجات لمواجهة التحديات الراهنة والمستقبلية خاصة والحرب الروسية - الأوكرانية أثرت سلباً على البلدان النامية.
ولفت عضو السياسي الأعلى إلى حاجة المجتمع إلى تنامي الوعي والاهتمام بالقطاع الزراعي، وعمل حواجز وسدود للاستفادة من مياه السيول في الزراعة.. مشدداً على أهمية دور وسائل الإعلام في تسليط الضوء على مثل هذه الندوات لما لها من أهمية وخصوصية.

انعكاسات سلبية

من جانبه، أوضح وزير الصناعة والتجارة عبد الوهاب يحيى الدرة، أن انعقاد الندوة يأتي في مرحلة حساسة تشهدها بلدان العالم جراء الحرب الروسية - الأوكرانية وتأثيراتها على الأمن الغذائي، خاصة والشعب اليمني يعتمد على استيراد القمح من الخارج.
وقال: "اقتصادنا وللأسف اعتمد سابقاً على إيرادات النفط التي كانت متاحة في الفترة الماضية، ولم يتم التنبه للاعتماد على النفس في الأمن الغذائي وكانت النتائج سريعة، فأي أزمة عالمية تنعكس سلباً على واقعنا وسبق الأزمة الأوكرانية - الروسية، ارتفاع أسعار النقل البحري بشكل كبير أدى لزيادة في الأسعار، ما يتوجّب علينا العودة لزراعة الذرة والشعير التي كان أجدادنا يعتمدون عليها في الأمن الغذائي بدرجة أساسية".
وتطرق الوزير الدرة إلى جهود وزارة الصناعة في الحد من تداعيات الحرب الروسية - الأوكرانية على الوضع التمويني في اليمن وتوجيه المستوردين للقمح إلى الاتجاه للأسواق بديلة ومنها الهند.. داعياً رجال الأعمال إلى توجيه جزء من استثماراتهم للزراعة والمنتجات المحلية للمساهمة في دعم المنتج الوطني وتحقيق الاكتفاء الذاتي وتقليل فاتورة الاستيراد.

مخزون استراتيجي

من جانبه، أشار وكيل جهاز الأمن والمخابرات، طارق الهادي، إلى أهمية تركيز أوراق عمل الندوة على التداعيات المتعلقة بالأزمة الأوكرانية- الروسية في محاورها الثلاثة المتمثلة في المخزون الاستراتيجي من الحبوب وتسهيل عملية الاستيراد والإنتاج الزراعي من الحبوب، وإيجاد مخزون استراتيجي لمساعدة المواطن على تجاوز الأزمة.
وحث على ضرورة تركيز الندوة في محورها الثالث على الأسلوب الغذائي للمجتمع في اليمن .. وقال: "إن كثيرا من الشعوب لا تعتبر القمح المصدر الرئيسي للغذاء، وإنما تعتبره واحدا من بين المصادر الأخرى المتعددة، ونحن نعاني من هذه المشكلة في اليمن".

قدرات التحليل

فيما استعرض نائب رئيس مركز دار الخبرة، الدكتور أحمد العماد، والمدير التنفيذي للمركز، العميد إبراهيم اللوزي، أهداف ومضامين الندوة.
وأوضحا أن المركز يسعى لخدمة المجتمع في اليمن ودعم صناع القرار بتقديم الاستشارات، وتطوير القدرات ونشر الدراسات الإستراتيجية، وتعزيز قدرات التحليل الاستراتيجي، بما يرتكز على معرفة الماضي، وفهم الحاضر واستشراف المستقبل في مختلف المجالات.
ولفت العماد واللوزي إلى أن الندوة تتزامن مع ذكرى استشهاد رئيس التنمية صالح الصماد، الذي أطلق المشروع الوطني "يد تحمي .. يد تبني".
هذا وناقشت الندوة عدداً من أوراق العمل، تناولت الورقة الأولى، المقدمة من وكيل وزارة المالية لقطاع التخطيط والإحصاء والمتابعة أحمد محمد حجر، الآثار والتداعيات الاقتصادية المحلية الناجمة عن التطورات الدولية المترتبة عن الأزمة الروسية - الأوكرانية.
وركزت الورقة الثانية، المقدمة من مدير كاك بنك الإسلامي فرع حدة الدكتور سامي أبو سرعة، على الآثار والتداعيات الدولية الناجمة عن التطورات الدولية المترتبة عن الأزمة الروسية - الأوكرانية، في حين استعرضت الورقة الثالثة، المقدمة الدكتور أحمد الملصي، مقترحات خطة استراتيجية للبرنامج الوطني لتطوير وتنمية زراعة وإنتاج الحبوب في الجمهورية اليمنية.
وتطرقت الورقة الرابعة، التي قدمها المدير التنفيذي لمركز دار الخبرة العميد الركن إبراهيم اللوزي، إلى رؤية تحليلية لتداعيات الأزمة الروسية - الأوكرانية على الشرق الأوسط وكورونا والمتغيرات الاقتصادية العالمية.
حضر الندوة رئيس المركز الوطني للمعلومات، المهندس مسعد النمري، ووكيل وزارة الثقافة، حمدي الرازحي، ونائب رئيس مركز دار الخبرة، الدكتور خليل جحاف، والمدير التنفيذي للمؤسسة العلمية لرعاية المبدعين، الدكتور محمد العقيلي.

أحد نجوم مسلسل «باقة ورد»

فايز دغيش.. ظهور فني بسمات مميزة

مسلسل "باقة ورد" والذي يعرض حالياً على قناة الفضائية اليمنية وعدد من القنوات الوطنية الأخرى، من المسلسلات التي لامست جانباً مهماً من الحرب الفكرية والبيولوجية والاقتصادية والحرب الناعمة التي يحاول العدوان استخدامها من خلال عملائه ومرتزقته لتنفيذ أعمال إجرامية تستهدف المجتمع خصوصاً الأكاديميين وشريحة الشباب والنشء بالإضافة إلى النيل من الاقتصاد الوطني.
الأستاذ فايز دغيش أحد نجوم " باقة ورد" الذي جسد شخصية " حمزة" ضابط الأمن الخبير في مجال تكنولوجيا المعلومات، حيث أوكلت إليه العديد من المهام الأمنية لكشف أساليب شبكات القرصنة الالكترونية التي زرعها الأعداء داخل المجتمع.

26 سبتمبر: عبدالحميد الحجازي

أفخر بالدور الأمني والوطني الذي قمت بأدائه

أطمح مستقبلاً لأدوار فنية أكثر تشويقاً

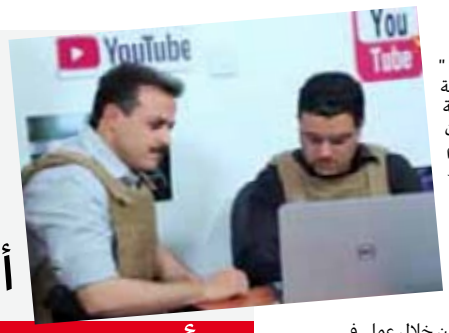

قريب من شخصيتي

الدور الذي تقمصه الفنان فايز " الضابط حمزة" يؤكد أهمية مواكبة الأجهزة الأمنية للتطورات المتسارعة في عالم التكنولوجيا خصوصاً وأن الأعداء يستخدمونها في مخططاتهم الخبيثة سواءً لإلحاق الضرر المباشر بأفراد المجتمع أو اختراق الأجهزة الأمنية.
وهنا يقول الفنان فايز دغيش: رغم أنها مشاركتي الأولى، إلا أني أفخر بالدور الوطني والأمني الذي أوكل إلي في مسلسل "باقة ورد" فهو دور واقعي قريب من شخصيتي وخبرتي التي اكتسبتها من خلال عملي في شركة يمن موبايل.

كبار نجوم الدراما

ويضيف الأستاذ فايز دغيش: أثناء تصوير المسلسل استفدت كثيراً من نجوم الدراما الكبار المشاركين أمثال الفنان نبيل حزام والدكتور عبدالله الكميم
وإبراهيم الزبلي، والمخرج المتألق مجاهد الأنسي، وبقية الزملاء، حيث سادت روح الألفة والمبادرة والمناقشة الايجابية التي جودت الكثير من المشاهد وإخراجها بشكل أفضل.
وأشار إلى أن بعض مشاهد الأكشن تم تعديلها بإشراف معالي وزير الإعلام الأستاذ ضيف الله الشامي، الذي كان قريباً من طاقم المسلسل ويتابع التصوير أولاً بأول.

النهاية المبكرة

ورغم أن دور الفنان فايز حدد بالتسع الحلقات الأولى فقط من المسلسل، إلا انه تمكن من تجسيد أهمية التكنولوجيا في العمل الأمني، والقدرة على الوصول إلى خلايا الإجرام بسرعة فاجأت العدو وأربكته وألحقت به خسائر كبيرة.. ويرى الأستاذ فايز أن الوصول إلى ما سميت بالمسلسل بخلية "راضي" من خلال استخدام التكنولوجيا في تقليد صوت الصحفي العميل "عماد" ومن ثم تحديد مكان تواجد الخلية، مثل حبكة فنية للانتقال فيما بعد إلى ملاحقة وتتبع بقية خلايا وأفراد شبكة الإجرام.

لقطة النهاية

كان آخر مشهد أداه الفنان فايز دغيش في مسلسل "باقة ورد" هو ذلك المشهد البطولي الذي فضل فيه الضابط "حمزة" التضحية بنفسه عندما اكتشف ان السيارة التابعة للخلية مفخخة، جاهزة للانفجار واستهداف عدد كبير من رجال الأمن والمواطنين الأبرياء.. مشهد يؤكد الدور الوطني الذي يقوم به رجال الأمن وحجم المصاعب التي يواجهونها، وفي المقابل دموية العصابات الإرهابية وعدائها لكل أفراد المجتمع بما فيهم المدنيين الأبرياء..
ومن خلال ذلك المشهد ودعنا الفنان فايز دغيش في الحلقة التاسعة من " باقة ورد"، لكنه يؤكد بأنه لديه طموح واستعداد للقيام بادوار وبطولات في مسلسلات جديدة تخدم بقالب فني مشوق قضايا المجتمع اليمني.

علماء وسياسيون ومثقفون لـ« 26 سبتمبر » :

الاحتلال الصهيوني يحاول بشتي الوسائل طمس الهوية الاسلامية للمسجد الأقصى

في ظل هرولة مخزية لعدد من قادة أنظمة الدول العربية.. يواصل كيان العدو الصهيوني انتهاكاته المتكررة وتدنيسه للأقصى الشريف في محاولة منه لطمس الهوية الاسلامية للأقصى الشريف وتحويله الى رمز من رموز الصهيونية وهو ما لم ولن يتحقق في ظل المقاومة الشرسة في فلسطين المسنودين بأحرار المقاومة والعالم الإسلامي.. وحول الاعتداءات المستمرة وتدنيس الأقصى الشريف وتزامنا مع إحياء يوم القدس العالمي.. التقت الصحيفة بعدد من العلماء والمشايخ والسياسيين والمثقفين على المستويين المحلي والعربي.. إلى التفاصيل:

اجرى اللقاءات: عفاف الشريف

أزمات داخلية

في البداية تحدث العلامة عدنان الجنيد رئيس ملتقى التصوف عن تصعيد العدو الصهيوني ضد اخواننا في فلسطين بالقول: التصعيد الإسرائيلي الكبير ضد الفلسطينيين والعدوان على المصلين يأتي لعدة عوامل:

أولها هو أن سلطات الاحتلال تعاني من أزمات داخليه كبيرة على المستوى السياسي والاجتماعي والاقتصادي فلجأت للتصعيد ضد الفلسطينيين هروبا من أزماتها الداخلية.

ثانياً شجعه على ذلك حالة الضعف والانقسام الذي تعيشه الأنظمة في العالم العربي والإسلامي

وثالثاً هو مسارعة بعض الأنظمة العربية إلى التطبيع مع العدو الإسرائيلي

ورابعاً وهو انشغال العالم بالحرب في أوكرانيا.

أضف إلى ذلك التشجيع والدعم المتزايد للعدو الإسرائيلي من قبل أمريكا .

دور المقاومة الفلسطينية في مواجهة العدو هو الدور المشرف والمحوري والمهم للأمه بكلها فهو يقوم على مبدأ الإسلام في مواجهة اليهود قتلة الأنبياء ورعاة الفوضى في العالم ومحتلي الأراضي المقدسة وصانعي القتل والدمار والخراب عبر التأريخ.

دور المقاومة حافظ على الهوية الإسلامية في فلسطين رغم إمكانياته المحدودة وخذلان بعض الأنظمة العربية له والحصار الإسرائيلي الشديد على الشعب الفلسطيني. ورغم الإمكانيات الصهيونية الكبيرة والدعم الغربي له في كل المجالات إلا أنه وقف ضعيفاً أمام المقاومة الفلسطينية بل إن كل المشاكل المتعددة التي يعاني منها العدو سببها هو الموقف الصلب للمقاومة الفلسطينية وخاصة بعد العمليات البطولية الأخيرة التي ضربت في عمق العدو الصهيوني.

أما أبعاد التطبيع فهي متعددة فهو جاء إرضاء للأمريكيين والغرب الذي جعل من العلاقة مع العدو الصهيوني معيارا للعلاقات الدولية..

ومن أبعاد التطبيع أيضا هو العمل على تحجيم ومحاصرة دور محور المقاومة , ومن أبعاده أيضا أن الدول المطبعة تعمل على إجهاض مشروع تحرير الأراضي العربية وخاصة القدس من الإحتلال الصهيوني.

وأما خفاياه فهو إلغاء مبدأ المقاطعة

والعداء للعدو الصهيوني من قبل الأمة الإسلامية ليصبح وجود العدو الصهيوني الدخيل في المنطقة شيئا طبيعيا وبالتالي يكون له الدور الوحيد في المنطقة.

ومن خفاياه تطويع الشعوب العربية والإسلامي على النظر إلى العدو الصهيوني على أنه صديق, ومن خفاياه إجبار المنطقة بكلها على الموالاة لأعداء الله ومعاداة أولياء الله, ومن خفاياه المهمة هو إخفاء جرائم العدو الإسرائيلي المجرم التي ارتكبها ضد الأمة بأساليب وأشكال وحشية ومتعددة, وأيضا من خفاياه طمس الهوية الإسلامية في الأراضي المحتلة وتشريد سكانها والتحكم في جغرافيتها تماما, ومن خفاياه جعل العدو الصهيوني قوة كبرى .

رسالة للاستكبار

قاسم سلمان العبودي.. كاتب ومحلل سياسي- العراق تحدث بالقول:

يصعد الاحتلال الصهيوني من حملاته ضد الفلسطينيين لاستشعاره الخطر الكبير الذي يكمن وراء هذا المسجد الذي حاولوا بشتى الوسائل طمس هويته الإسلامية وتحويله الى رمز من رموز الصهيونية , لكن خاب ويخيب مسعاهم في كل مرة هذا أولا.

ثانيًا ، هرولة القادة العرب نحو تل ابيب في تطبيع مخز هو لضمان بقائهم متسلطين على رقاب شعوبهم ، وامتصاص خيرات بلدانهم بعيدًا عن الشعب وهذا اولا. ثانيًا لاستشعارهم بالخطر الحقيقي من سطوة شعوبهم فيما أذا انتفضوا بثورات ربما تطيح بهم كما حصل في تونس ومصر ، علمًا أن إسرائيل لم تقدم لهؤلاء الرؤساء أطواق نجاة ابدا ، المتغطي بالاستكبار عريان وأفغانستان خير دليل وشاهد.

ثالثًا ، أن المقاومة الفلسطينية اليوم عبرت محور القطرية ، بمعنى أن فلسطين وقدسها لم تعد شأنًا عربيًا صرفًا ، بل تعدى ذلك ليصبح مصير أمة إسلامية كبرى وقد غذى محور المقاومة الاسلامية ذلك ، فكانت رسائل المقاوم الفلسطيني أوصلت بأمانة الى الجانب الصهيوني وقد فهم الصهاينة تلك الرسالة بأن خلف القدس تقف أمة كاملة إسلامية يقودها محور ممانع من صنعاء الى طهران مرورًا ببغداد ودمشق وجنوب لبنان أنتهاءً في فلسطين.

رابعًا ، يوم القدس العالمي الذي أسسهُ ودعا إليه الإمام الخميني أعلى الله مقامه يعتبر رسالة الأمة الإسلامية المطالبة بالحقوق المغتصبة في فلسطين أولا ، وبالتالي هي رسالة للاستكبار العالمي الذي يدعم الكيان اللقيط الصهيوني . أن أحياء يوم القدس العالمي الذي يحييه الشعب اليمني وبقية الشعوب المستضعفة أنما يأتي لإيمان تلك الشعوب بعدالة قضيتهم ورمزيتها الكبرى فلسطين المحتلة وقدسها الشريف.

نعتقد أن أهمية يوم القدس العالمي هي عملية شحن وتذكير لأحرار العالم بخطر الاستكبار العالمي الذي تقف خلفه (إسرائيل)، وأن الشعوب أقوى من الطغاة مهمًا تمادى الطغيان العالمي وتجبر بالاستحواذ على مقدرات الشعوب، إذن يوم القدس العالمي إعلان للمستضعفين بمقارعة قوى الاستكبار لاسترداد الحقوق المنهوبة .

نحو القدس

حميد عبد القادر عنتر- مستشار رئيس الوزراء قال: الامام الخميني سلام الله عليه اسس يوم القدس العالمي في اواخر شهر رمضان لحرف البوصلة نحو القدس من اجل أن يهتم العالم العربي والاسلامي بالقضية المركزية فلسطين حتى يتم تحريرها من الكيان الصهيوني الغاصب.

الجمعة المقبلة سوف تخرج مسيرات مليونية من العاصمة السياسية صنعاء وكل عواصم المحافظات الواقعة تحت الحصار لترفع الشعارات والاعلام بالتضامن مع القدس والقضية المركزية فلسطين وسوف يتم قراءة بيان المحتجين الذي يدين ويشجب ويستنكر الاعتداء الغاشم من قبل الصهاينة على غزه وعلى ابطال المقاومة وعلى سوريا.

كذلك بالضاحية الجنوبية في لبنان سوف تخرج مسيرات من حزب الله ومن النساء والاطفال والشيوخ تحيي يوم القدس وايضا ستخرج مسيرات في ايران وفلسطين وسوريا والعراق دول الممانعة كذلك سوف تعقد مؤتمرات وندوات من قبل كتاب ومفكرين وقيادات سياسية من دول محور المقاومة لإيصال رسالة للعالم ان القدس قضيتنا المركزية ولابد من تحرير القدس من الكيان الصهيوني الغاصب, ومن اجل احياء الثورات لدى شعوب واحرار العالم من اجل افشال المشاريع الامريكية في المنطقة وتحرير المقدسات.

نتمنى من المسيرات المليونية التي سوف تخرج في دول محور المقاومة رفع شعارات اليمن والتنديد والشجب والاستنكار على العدوان العالمي الذي تشنه الادارة الامريكية واداواتها في الشرق الاوسط والخليج على يمن الحضارة والتاريخ ولابد ان تستشعر الأمة بالمسؤولية ازاء ما يتعرض له اليمن من حصار مطبق وحرب كونية منذ سبع سنوات بدون وجه حق لأن اليمن هو في مواجهة مع قوى الاستكبار وهو يدافع عن الامة العربية والاسلامية من اجل نيل التحرر والاستقلال وتحرير المقدسات وافشال المشاريع الامريكية.

من اليمن سيتم صنع عملية تحول فيه وفي دول الاقليم والعالم ونحن على ثقه ان النصر حليف اليمن لأنه مستقوي بالله تعالى ويتخذ من الامام الحسين عليه السلام مصدر الهام ومن يتخذ الامام الحسين مصدر الهام لا يعرف الهزيمة اطلاقا.

اليمن سينتصر وهزيمة كبرى ومدوية لقوى الاستكبار العالمي هذا والعاقبة للمتقين.

نحو المقاومة

د . اسماعيل النجار كاتب وباحث سياسي من لبنان: دور المقاومة الفلسطينية الذي إنحسَر على أراضي الضفة الغربية المحتلة منذ بدايات مفاوضات أوسلو، عاد اليوم لينتعش من جديد ليسَ لأن القيادة الفلسطينية هي التي ارادت إعادة مؤشر البوصلة نحو المقاومة، بَل لأن جيلاً شابًا صاعدًا وعَى مخاطر ذاك المسار المنحرف الذي يوصل في نهايته الى الهاوية التي ستدفن فيها فلسطين بأرضها وهويتها، ورفض هذا الجيل الأمر بشدة بعدما شعرَ الشباب أن بعض مَن كانوا مؤتمنين على قيادة الثورة قد حرفوا بوصلتها نحو مؤشرات التنازل والاستسلام، فأعلنوها حربًا على العدو الصهيوني في أكبر رسالة لأولئك المُطبعين والمتنازلين والمتخاذلين والخائنين أن فلسطين إسم حي لا يموت ولن يُدفن وأن قضيتها ستبقى حيّة وسيرويها الشباب الفلسطيني المقاوم بالدماء جيلاً بعد جيل حتى تصبح فروعها وأغصانها تُظلّل على عالمنا العربي والإسلامي رغم أنف المتصهينين..

وأما المهرولون من قادة ملوك ورؤساء وأمراء عرب وسلاطين، فهم يزرعون الخيانة التي سيحصدون من نبات بذورها العقاب وليسَ أمامهم إلّا طريق التوبة والعودة الى الله والضمير والعروبة الحقيقية، أو انتظار مصير مَن سبقهم من خَوَنة.

الشيطان الاكبر

الكاتب قاسم آل ماضي- العراق قال: الاعتداءات للمحتل الصهيوني ضد الشعب الاعزل في فلسطين الحبيبة ليس بجديد ولكن الجديد انه اصبح اكثر شراسة وإجراما بسبب الخوف والرعب من انتصارات المسلمين من اتباع اهل البيت في كل الجبهات واتساع رقعة المقاومة وقد ادرك المستعمر الصهيوني انه اصبح في متناول يد المقاومة وان زوال الاحتلال مسألة وقت.

الهرولة للتطبيع يكشف زيف مدعي الاسلام وأنهم لا صلة لهم بالإسلام وحقيقتهم هو العداء الى الاسلام بل فشلهم حتى في القومية المزعومة وان فعلهم هذا اقصد التطبيع هو الانصياع إلى أسيادهم من الاستكبار والشيطان الأكبر وأتباعه أتباع البهيمة للراعي

الرسالة التي يوجهها المقاومون الفلسطينيون ان الحق لا يسقط بالتقادم ولا بخذلان الآخرين بل باقي ببقاء اهله كما أن المقاومة تدل على تناغم المقاومين في كافة ارض الاسلام مثل لبنان واليمن وسوريا العراق وغيرها من بلاد المسلمين وغيرها

تعكس مراسم يوم القدس في اليمن الجريحة عن عظم الشعب اليمني وعمق قضيته وتلاحمه مع قضايا المسلمين المقاومين في كل ارجاء المعمورة واهمها القضية الفلسطينية واليوم اليمن هي قدس المقاومة فبالرغم من ضراوة المعركة مع تحالف الشر بقيادة التكفيريين أعداء اتباع مدرسة اهل البيت وباسناد مباشر من الشيطان الاكبر امريكا وتحالف اقزام الخليج ضد اليمن لم يفرط اليمنيون بواجبهم الديني والشرعي من مناداة بالحرية للشعب الفلسطيني المسلم.

نصرة الشعب الفلسطيني

هشام عبد القادر عنتر: دور ابناء الشعب اليمني دور عظيم وبارز على مستوى كل الدول العربية والإسلامية حيث للشعب اليمني دور كبير رغم الظروف القاسية والحرب الظالمة عليه إلا إنه يخرج بمظاهرات شعبية كبيرة يرفض التطبيع ويقف مع الشعب الفلسطيني المظلوم ويساهم بالمال وبالكلمة وبكل المستويات لليمن حضور وصوت من خلال القيادة الحكيمة التي تصوب هدفها وسعيها وحركتها لتحرير المقدسات ونصرة المظلومين ونصرة الشعب الفلسطيني ولقد سمعنا من حركات المقاومة وقادة وسياسيين في فلسطين بتعبيرهم بالشكر للقيادة الثورية اليمنية وللشعب اليمني على وقوفهم مع الشعب الفلسطيني بالمال والكلمة ولقد كانت ايضا ردة الفعل من الشعب الفلسطيني واضحة حين خرجوا للساحة للوقوف مع الشعب اليمني ردا للجميل وكان ذلك بيوم قطع النت عن اليمن وحين تم استهداف مئات للمواطنين باليمن فكان خروج الفلسطينيين معبرين عن شعورهم بالوقوف مع اليمن رد القليل عنما يقوم به الشعب اليمني تجاه القضية الفلسطينية وهذا يراه الشعب اليمني وقيادته السياسية والثورة بقيادة العلم السيد عبد الملك بن بدر الدين الحوثي حفظه الله قائد الثورة الوقوف مع القضية الفلسطينية اهم الاهداف ومحور اساسي وقضية مشروعة وواجبة دينيا وأخلاقيا وإنسانيا وواجب عربي وما تقدمه اليمن من تضحيات هي لأجل كرامة الشعوب والمقدسات ..وتوجيه البوصلة نحو تحرير القدس من أهم الأهداف لدى اهل اليمن خاصة ولن يقف ضد هذه الحركة الثورية إلا الجدار العازل البشري وهم آل سعود ومن ساعدهم فهذه المملكة مع دول الخليج الأخرى مثل الإمارات وبقية الأنظمة المطبعة هي الجدار العازل بين أبطال اليمن وبين القدس ..لأن اليمن لديها تاريخ ماضي وحاضر بالماضي هم انصار رسول الله والمد وبالحاضر يقدمون الدماء والشهداء لأجل القضية الفلسطينية ولأجل الأمة كافة ولو كانت اليمن مطبعة لما كان عليها هذه الأهوال والحروب الظالمة والتحالف الأعرابي الصهيوني السعودي الأمريكي. لذلك الشعب الفلسطيني هو يكن الحب للشعب اليمني ومعولين على شعب اليمن وقيادته إنهم عين الأمل للأمة كافة مع الأحرار من كل دول محور المقاومة.

الجنيد: الدول المطبعة تعمل على إجهاض مشروع تحرير الأراضي العربية

العبودي: تقف خلف القدس أمة إسلامية يقودها محور ممانع

يوم القدس العالمي إعلان للمستضعفين بمقارعة قوى الاستكبار لاسترداد الحقوق المنهوبة

عنتر: القدس قضيتنا المركزية ولابد من تحريرها من الكيان الصهيوني الغاصب

البعيجي: القضية الفلسطينية هي رمز لكل مسلم

د. النجار: ليسَ أمام المهرولين إلّا طريق التوبة، أو انتظار مصير مَن سبقهم من خَوَنة

عبدالقادر: نصرة القدس واجب ديني وأخلاقي وانساني

رمز لكل مسلم

فيما أستهل الشيخ مازن البعيجي- المسؤول الثقافي العام لحركة النجباء العراق حديثه بالقول: القضية الفلسطينية ليست من القضايا الجغرافية التي تحدها حدود ذلك البلد، بل هي رمز لكل مسلم صحيح الإسلام والفكر والعقيدة، لأنها لم تعد تمثل نفسها ونفس جغرافيتها كما يريد العدو الصهيوني الكيان الغاصب، ومن هنا لم تتخلف الثورة الإسلامية الإيرانية المباركة بقيادة الإمام الخميني عن المطالبة بها وجعلها من أولويات شعاراتها العظيمة التي عملت على تطبيقها حتى وصلنا إلى هذا الصمود الكبير بعد قلب معادلة الردع، وواجب كل مسلم يشهد أن لا إله إلا الله وأن محمدا رسول الله هو الدفاع بما ملك من وسائل لذلك الدفاع.

المقاومة الشريفة في فلسطين بصمودها وعدم يأسها من حقها رغم الفرق الكبير بين آلة التسليح والإمكانات العظيمة بين الكيان الغاصب وبين الشعب الأعزل المحاصر، إلا أن معادلة الصبر والإيمان والتوكل على الله سبحانه وتعالى هي من أعطت الدعم المعنوي وخلقت من كل تهديد فرصة طبعا بمساعدة كل اجنحة محور المقاومة الذي يعتبر القضية الفلسطينية قضيته وشعب فلسطين إخوته خلافًا لما يريده عملاء الخليج من تفرقة للمسلمين هذا سني وذاك شيعي الشعب الفلسطيني ابدى وعيا هدم كل المخططات..

كل ما فعله العملاء العرب من انظمة حاكمة وليس الشعوب هو دخيل على الهوية الإسلامية، ومع كل ما قدموه من ولاء لم تحسم القضية ولن تحسم يوما إلا لصالح المجاهدين الذين بدأ انتشارهم وانتصاراتهم تتحقق في كل ساحة الصراع الاستكباري الإسلامي، ولا يصح بالأخير إلا الصحيح بحكمة وحنكة قيادات المحور المتظافرة.

ركود غير مسبوق في شراء ملابس العيد بذمار!

بعكس الأعوام الماضية شهد السوق المحلي ركودا كبيرا في الاقبال على شراء احتياجات العيد ومنها الملابس وجعالة العيد بفعل تدهور الحالة الاقتصادية والمعيشية للمواطنين. و تعاني معظم الأسر اليمنية أوضاعا معيشية صعبة نتيجة انقطاع المرتبات وانعدام فرص العمل، ضاعف المعاناة ارتفاع أسعار المواد الغذائية التي لم تشفع لهم تراجع العملات الأجنبية التي لم يطرأ عليها أي تغيرات في الأسعار لتشكل معاناة أخرى تذبح المواطن من الوريد إلى الوريد.

"26 سبتمبر": محمد العلوي

اصبحت الأسر غير قادرة على شراء الملابس بسبب تردي الوضع الاقتصادي والمعيشي

نحاول البيع بالمكاسب الزهيدة مراعاة لأوضاع المواطنين

ارتفاع تكاليف أجور نقل البضائع من عدن أسهم بشكل مباشر في رفع الأسعار

تراجعت حجم مبيعات الملابس الجديدة لدى المحلات التجارية في مدينة ذمار، وسط تراجع القوة الشرائية لدى المواطنين بشكل غير مسبوق خلال هذا الموسم.

<< يقول المواطن عبدالقادر العواضي إن ارتفاع أسعار الملابس وغيرها من احتياجات ومستلزمات العيد، التي تصل سعر البدلة الواحدة للطفل ما يقارب ١٤ ألف ريال، مع وجود أسعار رخيصة ولكن دون مواصفات أو جودة".

وأشار إلى أن اكتمال احتياجات ومستلزمات العيد تحتاج للأموال تتجاوز ٢٥٠ ألف ريال، والحالة المادية للسواد الأعظم من المواطنين، لا يمتلكون المال نتيجة الوضع الاقتصادي والوضع الإنساني الكارثي الذي بالكاد يستطيع رب الأسرة توفير لقمة العيش لأولاده.

تضاعف الأسعار

<< وأكد المواطن محمد أبو خلية أنه يعول ٥ من الأبناء ولا يستطيع شراء كسوة العيد لأولاده، لأنه سيحتاج لأكثر من ١٠٠ ألف ريال، لشراء بدلات لأبنائه الخمسة، مشيراً إلى أن تكاليف ذلك خلال السنوات الماضية كان أقل بكثير، والتي تضاعفت الأسعار أكثر من ثلاث مرات.

عيد العافية

<< من جهتها أوضحت أم عبدالرحمن مصطفى البركاني، أن الكثير من الأسر غير قادرة على شراء كسوة العيد لهذا العام بسبب ارتفاع الأسعار وتردي الوضع الاقتصادي المتدهور الذي تعاني منه الأسر اليمنية.

وتتفق معها الأخت سلوى ناصر حميد أن معظم الأسر لم تستطع شراء الملابس الجديدة، لتكتفي بملابس الأعياد الماضية، والبعض منها اتجهت لشراء الملابس الجديدة ذات الخامة الرديئة، ليصبح العيد عيد العافية لمن لا يستطيع شراء متطلباته.

<< في الاتجاه الآخر شاهدنا أثناء تجولنا بمجمع ذمار التجاري الاقبال الكبير من بعض الأسر لشراء ملابس العيد واحتياجاته دون الأخذ والرد مع البائع من حيث السعر، التي اعتبرت أم عدنان عبدالله الموفزي، أن أسعار ملابس الأطفال لهذا الموسم مناسبة مقارنة مع الارتفاعات السعرية في بقية المواد الغذائية والسلع الأخرى، على حد قولها.

مكاسب زهيدة

<< حاولنا معرفة حقيقة أسعار الملابس مع أحد مالكي محلات بيع ملابس الأطفال، الاخ خالد مرشد، الذي أشار إلى أن أسعار ملابس الأطفال سواء الولادي أو البناتي ذات الصناعة الهندية التي ارتفعت اسعارها في معظم الموديلات التي نحاول بقدر المستطاع البيع بالمكاسب الزهيدة مراعة لأوضاع المواطنين الذين اصبحوا غير مقتدرين مالياً على شراء مستلزمات العيد.

في الموسم الحالي بصراحة نعاني الركود في عملية البيع وضعف القوة الشرائية بعكس الأعوام الماضية، التي شهدت طلبات كثيرة في الملابس.

وأضاف مرشد: أن حركة البيع متقطعة قليلة الازدحام خلال ساعات النهار، وتحسن لبعض ساعات في الليل.

رسوم باهظة

<< ذهبنا لأحد تجار الجملة لمعرفة نسبة الارتفاعات السعرية، والذي رفض الإدلاء بأي حديث أو ذكر اسمه واسم محله التجاري، وبعد الحاح عليه والقسم بالتحفظ على اسمه، قال إن" الحصار وصعوبة نقل حاويات البضائع من ميناء عدن وارتفاع تكاليف النقل ثلاثة أضعاف من الميناء أسهم بشكل مباشر في ارتفاع الأسعار"، مبينا كل التكاليف الاضافية يتحملها المواطن.

وطالب التاجر الأمم المتحدة العمل على فتح ميناء الحديدة وتسهيل عملية نقل البضائع إلى مختلف المحافظات دون التعرض لأي نوع من الابتزاز ودفع الاتاوات كما هو حاصل في المناطق الجنوبية.

وأضاف التاجر: لم يكن ذلك فحسب، بل ارتفاع قيمة التكلفة الضريبية من ٢٥٠- ٥٠٠ ريال للدولار الواحد، وندفع جمارك أخرى للحاويات عند نقلها إلى صنعاء، وغيرها من المبالغ التي تفرض علينا تحت مسميات أخرى.

معاناة أخيرة للمواطن

<< ختاماً.. يبقى المستهلك المواطن هو من يدفع الثمن لكل تلك المبالغ الاضافية، لأن تجار الجملة أولا وأخيرا لا يمكن أن يبيعوا بضائعهم بخسارة مطلقا، لأنها بالنسبة لهم وبكل بساطة عملية حسابية يتم اضافة مبلغ مالي على تاجر التجزئة، الذي بدوره يوصلها للمستهلك لتشكل معاناة أخيرة للمواطن ولن استطاع اليها سبيلا.

قيادة السلطة القضائية تزور ضريح الرئيس الشهيد صالح الصماد

تغطية: أحمد طامش

زارت قيادة السلطة القضائية ضريح الرئيس الشهيد صالح الصماد ورفاقه في ميدان السبعين بالعاصمة صنعاء في الذكرى السنوية الرابعة لاستشهاده.

ووضع رئيس مجلس القضاء الأعلى القاضي أحمد يحيى المتوكل ورئيس المحكمة العليا القاضي الدكتور عصام عبدالوهاب السماوي ووزير العدل القاضي نبيل ناصر العزاني ورئيس هيئة التفتيش القضائي القاضي أحمد على الشهاري وأمين عام مجلس القضاء القاضي سعد أحمد هادي ونائب رئيس المحكمة العليا القاضي أحمد عقبات، إكليلاً من الزهور على ضريح الرئيس الصماد ورفاقه وتم قراءة الفاتحة على أرواحهم.

واعتبر رئيس مجلس القضاء الأعلى، إحياء الذكرى السنوية للشهيد الصماد، محطة لتذكر المواقف الجهادية للشهيد في الدفاع عن الوطن وأمنه واستقراره.

ولفت إلى أن الشهيد الصماد، سيبقى خالداً في ذاكرة الأجيال تستلهم منه معاني التضحية والفداء للدفاع عن الأرض والعرض والسيادة.

واشار القاضي المتوكل إلى أن الرئيس الشهيد كان مثالاً للرجل الوطني المخلص والسياسي الصادق الذي تحلى بالنزاهة والعطاء، تحمل مسؤولية قيادة الوطن في ظل ظروف عصيبة دون أن يدخر جهداً في بناء الدولة وإرساء مبدأ العمل المؤسسي من خلال المشروع الوطني الذي أطلقه تحت شعار "يد تحمي .. يد تبني".

من جانبه أشار وزير العدل إلى أن زيارة القيادات القضائية لضريح الرئيس الصماد، رسالة وفاء وعرفان لِمن قدم روحه فداء للوطن .. داعياً إلى استلهام العبر والدروس ومعاني الوفاء من سيرته التي سيدّونها التاريخ في أنصع صفحاته.

ولفت إلى أن الشهيد الصماد شخصية وطنية مثلت أيقونة للصمود والحكمة والنزاهة والشجاعة والإقدام والبأس، رسمت ملامح البناء والنهوض والتطوير وتحديث المنظومة الدفاعية وقوة الردع اليمنية لمواجهة تحديات العدوان.

وأكد الوزير العزاني أن الشهيد الصماد وكل شهداء الوطن سيظلون عنواناً للعطاء والتضحية في الدفاع عن الوطن وأمنه واستقراره.

فيما أوضح نائب رئيس المحكمة العليا عضو مجلس القضاء القاضي أحمد عقبات، أن زيارة ضريح الصماد تأتي لاستلهام دروس النضال من مسيرته الخالدة في مواجهة التحديات التي فرضها العدوان والحصار .. مؤكداً المضي على نهجه في بناء الدولة والدفاع عن الوطن. كما زارت قيادة السلطة القضائية، معرض صور الشهيد الصماد الذي جسد مواقفه الوطنية ومحطات من حياته ونضاله في جبهات العزة والكرامة.

رافقهم خلال الزيارة عضوا مجلس القضاء الأعلى القاضي عبدالله عجاج والقاضي احمد العقيدة ، ونائب وزير العدل الدكتور إسماعيل إبراهيم الوزير ونائب عميد المعهد العالي للقضاء الدكتور يحيى الخزان.

السفير صبري في مؤتمر شباب القدس: اليمن على العهد مع فلسطين

رصد ومتابعة صالح السهمي

أكد السفير اليمني في سورية عبد الله علي صبري أن القيادة الثورية والسياسية والشعب اليمني مواقفها ثابتة وعلى العهد مع فلسطين، ولم يتغير هذا الموقف رغم الحصار والعدوان السعودي الأمريكي، مشيراً إلى الاستعدادات الجارية لإحياء يوم القدس العالمي بزخم جماهيري غير مسبوق على مستوى المنطقة.

وأشاد السفير صبري في مؤتمر شباب القدس الذي نظمته جمعية الصداقة الفلسطينية الإيرانية في دمشق بالانتفاضة المتجددة والعمليات الفدائية والرباط المبارك في المسجد الأقصى، داعياً إلى المزيد من الدعم والتضامن مع القضية الفلسطينية، وإحياء المناسبات المتصلة بالقدس والأقصى، وفي المقدمة يوم القدس العالمي الذي بات عنوانا لوحدة محور المقاومة التي اختبرت مكوناته أن تكون فلسطين بوصلتها وقبلتها.وخاطب صبري المشاركين في المؤتمر قائلا: الآمال منعقدة على همة الشباب وطاقاتهم اللامحدودة التي يتعين توظيفها على نحو أمثل باتجاه احياء مظلومية الشعب الفلسطيني في كل المحافل الدولية، واستغلال الفرص المتاحة من خلال ثورة الاتصالات ومنصات الإعلام الجديد، وفضح انتهاكات العدو والكشف عن مخططاته القذرة.

من جانبها أكد المشاركون في أعمال الدورة الـ ١٦ من مؤتمر القدس لشباب فلسطين التمسك بالحقوق والثوابت والمطالب المشروعة للشعب الفلسطيني، وشددوا على كل دعاة العدل والتحرر في العالم بالوقوف مع هذا الشعب في نضالاته لاسترداد حقوقه الثابتة في أرضه التاريخية والعودة لديارة، وتحرير كل شبر من الأراضي الفلسطينية والعربية المحتلة.

وأعربت كلمات المشاركين عن التضامن مع الشعب اليمني وبصموده في مواجهة العدوان، وعن إعجابهم بالوقفات والمسيرات التضامنية وبالمواقف التي تسطرها القيادة اليمنية والشعب اليمني دفاعا عن القضية الفلسطينية وحقوق الشعب الفلسطيني.

خلال فعالية رمضانية بأفلح اليمن-محافظة حجة :

السلطة المحلية: اقتحام المسجد الاقصى عنوانٌ جديد لعدائية اسرائيل لمقدسات الاسلام وأهله

ابواحمد النعمي: صمتُ الامة عند استهداف المقدسات دليل انحراف الأمّة

حسين العياني: عندما نُحيي قيم ومبادئ الامام "علي" انما نعملُ على تحصين الأمّة

"٢٦ سبتمبر" حجة-الشريف خالد

برعاية المجاهد الشيخ خالد دغشر اليزيدي مديرعام مديرية افلح اليمن- رئيس المجلس المحلي أحيت افلح اليمن فعالية رمضانية خطابية ثقافية قيّمة شملت عدداً من الكلمات الهادفة والمهمة التي تجسد الواقع المعاش وتعطي الصورة الابعد لماهي عليه الأمتين العربية والاسلامية. وفي مستهل الفعالية رفعت أفلح اليمن باسم السلطة المحلية والمجلس الاشرافي برقيةً للقيادة الحكيمة الثورية والسياسية العليا ولجميع ابناء شعبنا اليمني الصابر المجاهد على وجه العموم ول"حجة وأفلح اليمن" على وجه الخصوص عبّرت فيها عن اصدق آيات التهاني والتبريكات ببركة آيام هذا الشهر الفضيل المبارك ؛ سائلين الله أن يمنح الامة اليمانية رضاه وتأييده ونصره على أعداء الله والدين والحياة والانسان. وأن يُعيد هذه المناسبة الدينية العظيمة على شعبنا اليمني وكل شعوب الامة العربية والاسلامية وقد تحققَ لهم النصر والعزة والكرامة والتمكين. وأكدت كلمة السلطة المحلية التي القاها عضوالمكتب التنفيذي الاخ محمد عبدالله حسين الغيل - رئيس فرع الهيئة العامة للاوقاف انّ أفلحَ اليمن وهي تعيش بركات العشر الأواخر من رمضان تستلهمُ القيم وتعاليم ديننا الاسلامي الحنيف الذي يحثنا على الجهاد والرباط في سبيل الله والدفاع عن الدين والعرض والارض والكرامة والحرية والسيادة والاستقلال ؛ ونحتفي بانتصاراتنا الخالدة في كل الميادين . موضحةً -ان افلح اليمن- بسلطتها المحلية التنفيذية والقضائية والاشرافية عند مستوى المسؤولية متوكلين على الله لتحقيق الغايات العظيمة في البناء والعطاء. مُدينةً أنظمة العمالة والانبطاح ومنافقيهم في الداخل والخارج ؛ وذلك التحالف العدواني الذي يصور نفسه امام العالم بأنه من دعاة الاسلام والسلام وهو يشدد الحصار والخناق ويخترق الهدنة ويضيقُ على الشعب العيش والمعيشة. ولفتت السلطةُ المحلية ان يمن الحكمةوالايمان اصبح مدركاً جيداً انه امام عدو لايُؤمن إلاّ بلغة القوة والرد بالمثل ؛ ولعلّ القرارات الحكيمة التي اتخذتها القيادة الثورية في مواجهة الصلف العدواني وكسر حصاره القاتل وردعهِ بإعصار يماني هي قراراتٌ صائبة ورسالة واضحة لعلهُ يتعظ منها . مالم فعليه ان يستعد لضربات موجعة واشد إيلاماً ، خاطفة يكونُ لها وقعها واثرها عليه امنيا وعسكريا واقتصاديا..الخ. من جانبه تحدث المجاهد ابو احمد النعمي - المشرف العام لمديرية افلح اليمن- رئيس المجلس الاشرافي عن الخطر الأموي الذي بدأ باقصاء الامام " علي بن ابي طالب " وجعل الساحة ضالةً مُضلةً باعتبار " الامام علي" رضي الله عنه هو الامتداد الاصلي للرسالة المحمدية .. مشيراً انه باستهداف " الامام علي" واستشهاده استحكم بني أمية على السلطة وحولوا دين الله الى دخلا ومالهِ دولا وعباده خولا ..الخ. وعندما دخل معاوية المدينة ليأخذ البيعة لابنه يزيد الزنديق كان اول المعارضين له " أم المؤمنين عائشة رضي اللهُ عنها" واخيها عبدالرحمن بن ابي بكر، وماكان من معاوية الا ان تخلص من كليهما. وهوالثابت في السير وعند ابن كثير وتاريخ الطبري والمروج وغير ذلك من المراجع التاريخية الشهيرة .. كل ذلك ليعرف الناس ماذا فعل بنو أمية بهذه الامة منذ ذلك التاريخ ، لقد أوصلوا الامة الى ضلال وانحراف خطير، مؤكداً ان مانراه اليوم من انحراف للامة عندما تستهدف مقدساتها وعلى رأسها أولى القبلتين وثالث- المسجدين الحرمين- ونرى أولئك الطغاة والمستكبرين أئمة الكفر يستهدفون المسجد الاقصى في ظل صمت الامتين العربية الاسلامية فانما ذلك يدل على انحراف الامة .وليبقى السؤال لماذا وصلت الامة الى هذا المستوى من الضلال؟!! لأنها استهدفت قرين القرآن " الامام علي" الذي قال عنه النبي صلى الله عليه وآله وسلم:"علي مع القرآن والقرآن مع علي". لذلك فهم استهدفوا هذه الامة في دينها وقيمها ومبادئها وتوجهاتها وسلوكها..الخ. داعياً في ختام حديثه جماهير افلح اليمن الى التفاعل الحي مع يوم القدس العالمي الذي سيكون في الجمعة القادمة بإذن الله. فيما تحدث المجاهد حسين محمد العياني مندوب المحافظة الثقافي في كلمته بمناسبة ذكرى استشهاد " الامام علي" عن حياته ومواقفه ومناقبه ودوره التاريخي في مقارعة الباطل واهله وتثبيت شرع الله وشريعته ؛ مؤكدا انه حينما نُحيي قيم ومبادئ "الامام علي" انما نعمل على تحصين الامة. وحث الجميع في ختام كلمته على الدفع بأبنائهم الطلاب على الالتحاق بالمراكز الصيفية التي تُمثل المنهجية القويمة لدرسة " الامام علي" والتزود بالمعارف والمدارك الايمانية الاصيلة وصقل المواهب بما يتوافق والهدي الصحيح والشرع الصريح. هذا قد تخلل الفعالية الكثير من المشاركات الابداعية لمخرجات المراكز الصيفية في العام الماضي كالشبل محمد ابراهيم حلاحل والشبل محمد شوعي سهل اللذين ابديا نهضة معرفية على رغم صغر سني عمرهما نالا استحسان الجمهور الافلحي الكبير. هذا وقد تجلت روعة الفعالية في الاعداد والتنظيم مع معطيات الثقافة القرآنية بفعل المجاهد العظيم الاخ محمد ناصر المزيقر- ابو معتز- وتعاضد جهود الجميع في انجاح الفعالية ومحاكاتها لمتطلبات المرحلة وضروراتها.

26 SEPTEMBER
26 سبتمبر
اسبوعية . سياسية . عامة

رئيس التحرير
العميد يحيى سريع قاسم

تصدر عن : القوات المسلحة اليمنية - دائرة التوجيه المعنوي (Issued by Yemen Armed Forces (Moral Guidance Dept.
الاثنين 24 رمضان 1443هـ | 25 ابريل 2022م | العدد 2257 | 16 صفحة

في القرآن الكريم هدايةٌ واسعة إلى العوامل التي تساعد على الأخوّة الإيمانية، التي تساعد على الحفاظ على وحدة الكلمة، وعلى اجتماع الكلمة من كل الجوانب، كما هو على المستوى الفكري، والثقافي، والرؤية العملية الواحدة، هو أيضاً على مستوى المسؤولية الجامعة، المسؤولية الواحدة التي يتحركون فيها، ويؤلف الله بين قلوبهم، بتوجههم الصادق، بإخلاصهم في ذلك لله "سبحانه وتعالى"، بتوجههم لتنفيذ ذلك من أجل الله "سبحانه وتعالى".

السيد عبدالملك بدرالدين الحوثي

المرتضى: تقدّمنا بعرض جديد عبر الأمم المتحدة للإفراج عن 200 أسير من كل طرف

قال رئيس اللجنة الوطنية لشؤون الأسرى، عبدالقادر المرتضى: "إنه نظراً للتأخر في إجراءات تنفيذ اتفاق تبادل الأسرى، فقد تقدمنا بعرض جديد للطرف الآخر عبر الأمم المتحدة".

وقال المرتضى، في تغريدة في "تويتر": "العرض، الذي تقدمنا به للأمم المتحدة، يقضي بالإفراج عن 200 أسير من كل طرف قبل عيد الفطر المبارك".

واعتبر المرتضى العرض مقدمة إيجابية للتنفيذ الكامل للاتفاق.. وقال: "نحن بانتظار رد الطرف الآخر الذي نأمل أن يكون إيجابيا".

بمناسبة حلول عيد الفطر المبارك
تتقدم هيئة تحرير صحيفة «26سبتمبر» بخالص التهاني والتبريكات لشعبنا اليمني وقيادتنا الثورية والسياسية وقيادة وزارة الدفاع ورئاسة هيئة الاركان العامة، وكافة المرابطين في الجبهات.. بهذه المناسبة منوهةً بأنها ستحتجب خلال اجازة العيد.. وكل عام والجميع بخير،،

حديث الاثنين

موقع اليمن الفريد يُغري القوى الطامعة

احمد الشريف

ليس من باب الصدفة ولا مما يدخل في قائمة الظواهر الغريبة أن يتعرض اليمن بعد اندلاع ثورته الوطنية الشعبية عام 2014 م لكل هذا الحشد الرجعي الاستعماري الذي يحيط به للعام الثامن على التوالي وأن يخوض الشعب اليمني ممثلا في جيشه ولجانه الشعبية المكونة من الشباب الصاعد غمار معركة وطنية لاهبة ضد تحالف العدوان عليه استثارت وما تزال تستثير اهتمام العالم كله ، فموقع اليمن الإستراتيجي والجغرافي الفريد وخصوبة أرضه وطبيعتها ومركزه الحضاري الذي تبوأه بين حضارات العالم القديم كان من العوامل الرئيسية التي أغرت القوى الطامعة فيه وحركت وما تزال تحرك نوازعها اليه.

إن خارطة اليمن الجغرافية والطبيعة التي عرف بها والتي أجمع المؤرخون والجغرافيون العرب والأجانب منذ العهد الروماني إلى العهد العثماني تمتد من عمان وعدن في الشرق والجنوب الى الحدود الجنوبية لنجد والحجاز في الشمال ، وتشكل عسير وجيزان ونجران أطرافها الشمالية وضمن حدود اليمن يدخل ميناء الليث والقنفذة على البحر الأحمر من جهة الشمال وكما تمسك اليمنيون الى اليوم بحدود بلادهم الجغرافية ويرون فيها إطارا تاريخيا لشخصيتهم الوطنية عبر التاريخ فإنهم ينظرون باعتزاز وفخر إلى حضارتهم القديمة اللامعة والمجيدة ، فهنا على الأرض العربية السعيدة نشأت وتطورت في وقت تاريخي مبكر دول ومؤسسات حسنة التنظيم كمملكة معين وسبأ وقتبان وحمير ، كما نهضت حضارة عالية معتمدة على مؤسسات للري مستحدثة كسد مأرب الذي يعد أعجوبة من أعاجيب العهد القديم وغيره من السدود العديدة والعظيمة .

وحتى لا يستعيد اليمن مكانته التاريخية التي تبوأها بين الأمم وتكون له الريادة في المنطقة تكالب عليه الأعداء من كل حدب وصوب وخاصة جارة السوء السعودية التي أفقدت شعبها هويته الوطنية ونسبته إلى الأسرة التي تحكمه بل وربطت تاريخه بتاريخها الذي لم يصل بعد الى تسعين عاما منذ أسست بريطانيا هذا الكيان الشيطاني في 23 سبتمبر عام 1932م وأطلقت عليه مسمى المملكة العربية السعودية كخنجر مسموم تم غرزه في خاصرة الأمتين العربية والإسلامية لطعنها من الخلف ، وكم هو مؤسف ان تتصدر الولايات المتحدة الأمريكية أقوى دولة عظمى في العالم قيادة العدوان على اليمن تحت مبررات واهية لا يستسيغها عقل ولا منطق وهي التي ساهمت بشكل مباشر في اسقاط النظام الشيوعي في الإتحاد السوفيتي سابقا ودول أوروبا الشرقية بحجة الديكتاتورية وهاهي نفسها اليوم تحمي الأنظمة المتخلفة في المنطقة بما فيها السعودية التي ليست لها أي علاقة بالحرية والديمقراطية وهذه احدى المفارقات التي تبرهن على وجود ازدواج في المعايير الأخلاقية ، بل إن هذا التوجه الأمريكي يعني محاولة امريكية لتمرير الشعارات الكاذبة وتغليب المصالح على القناعات الفكرية حتى لو كانت على حساب الأخلاق وتناقض ذلك مع مبادئ وأخلاقيات الشعب الأمريكي نفسه ، وهنا يطرح السؤال الكبير : كيف يمكن لنا أن نفسر اختلاف المعايير التي تتعامل بها السياسة الأمريكية مع الأحداث العالمية والحريات وحقوق الإنسان في العالم كماهو حاصل حاليا في اليمن وبلدان أخرى ؟!.

إن كثيرا من الدراسات تؤكد ارتفاع نسبة الفساد الحكومي والانحراف بالسلوك في أوساط المجتمع الأمريكي وخاصة بين صفوف الشباب وسببه تناقض الأخلاقيات والدور السلبي لوسائل الإعلام وبالذات التلفزيون والسينما التي افتقدت للتربية الأخلاقية في المجتمع الأمريكي وهذا مادفع الحكومة الأمريكية ممثلة في وزارتي الخارجية والعدل إلى حجب مواقع الكترونية تعودت على قول الحقيقة وفضح اكاذيب السياسة الأمريكية ومن تلك المواقع موقع شبكة المسيرة مماعلى أن الحرية والديمقراطية في أمريكا شكلية وخير دليل على ذلك موقف الرئيس الأمريكي السابق دونالد ترامب الذي رفض تهنئة منافسه بايدن بالفوز بالرئاسة رغم مرور ما يقارب عام ونصف على اعلان نتيجة الانتخابات بحجة أن الانتخابات كانت مزورة ولم يكتف بذلك فحسب وانما وصف امريكا بأنها أصبحت دولة من دول العالم الثالث وما تفعله اليوم امريكا مع روسيا بسبب حربها على اوكرانيا خير شاهد فقد فرضت عقوبات على كل شيء ولم تسلم حتى الرياضة من هذه العقوبات فأين الديمقراطية التي تتباهى بها شكليا الولايات المتحدة الأمريكية بينما مايجري على ارض الواقع لا سيما في تعاملها مع الدول الأخرى هو عبارة عن تصرفات ديكتاتورية وهيمنة على مقدرات الشعوب المستضعفة بامتياز ؟!.

عبدالسلام :
استمرار إغلاق مطار صنعاء يثبت عدم جدية تحالف العدوان لإحلال السلام

أكد رئيس الوفد الوطني محمد عبدالسلام يوم أمس ، أن استمرار إغلاق مطار صنعاء يثبت عدم جدية تحالف العدوان لإحلال السلام.

وأوضح عبدالسلام في تغريدة على حسابه بتويتر أن: "استمرار إغلاق مطار صنعاء بعدم السماح بتسيير الرحلات المتفق عليها في الهدنة وعرقلة السفن تعنت واضح يثبت عدم جدية تحالف العدوان لإحلال السلام".

وكان أشار رئيس الوفد الوطني في 18 أبريل الجاري، إلى أنه منذ سريان الهدنة وتحالف العدوان يمنع وصول أي طائرة إلى صنعاء، ويعرقل دخول سفن الوقود إلى ميناء الحديدة.

دار الحبيشي لرعاية وتأهيل الأيتام يكرم مدير هيئة الأوقاف بمحافظة إب

كرم دار الحبيشي لرعاية و تأهيل الأيتام مدير عام مكتب الهيئة العامة للأوقاف بمحافظة إب بندر العسل بشهادة تقديرية تقديرا لدوره المتميز في تلبية الاحتياجات الأساسية لنزلاء الدار .. و يقدم مكتب الهيئة بالمحافظة دعما ماليا لدور الايتام واليتيمات بالمحافظة بمبلغ أربعة ملايين ريال شهريا لرعايتهم وتأهيلهم وذلك ضمن مصارف الوقف ومقاصد الواقفين .

و خلال التكريم عبر العسل عن اعتزازه بهذا التكريم .. مؤكدا حرص الهيئة على دعم ورعاية الأيتام تنفيذا لمقاصد الواقفين .

ودعا العسل رجال المال والأعمال و الخيرين الى المساهمة في رعاية الأيتام وإدخال الفرحة الى نفوسهم خلال الشهر الفضيل وأيام عيد الفطر المبارك.

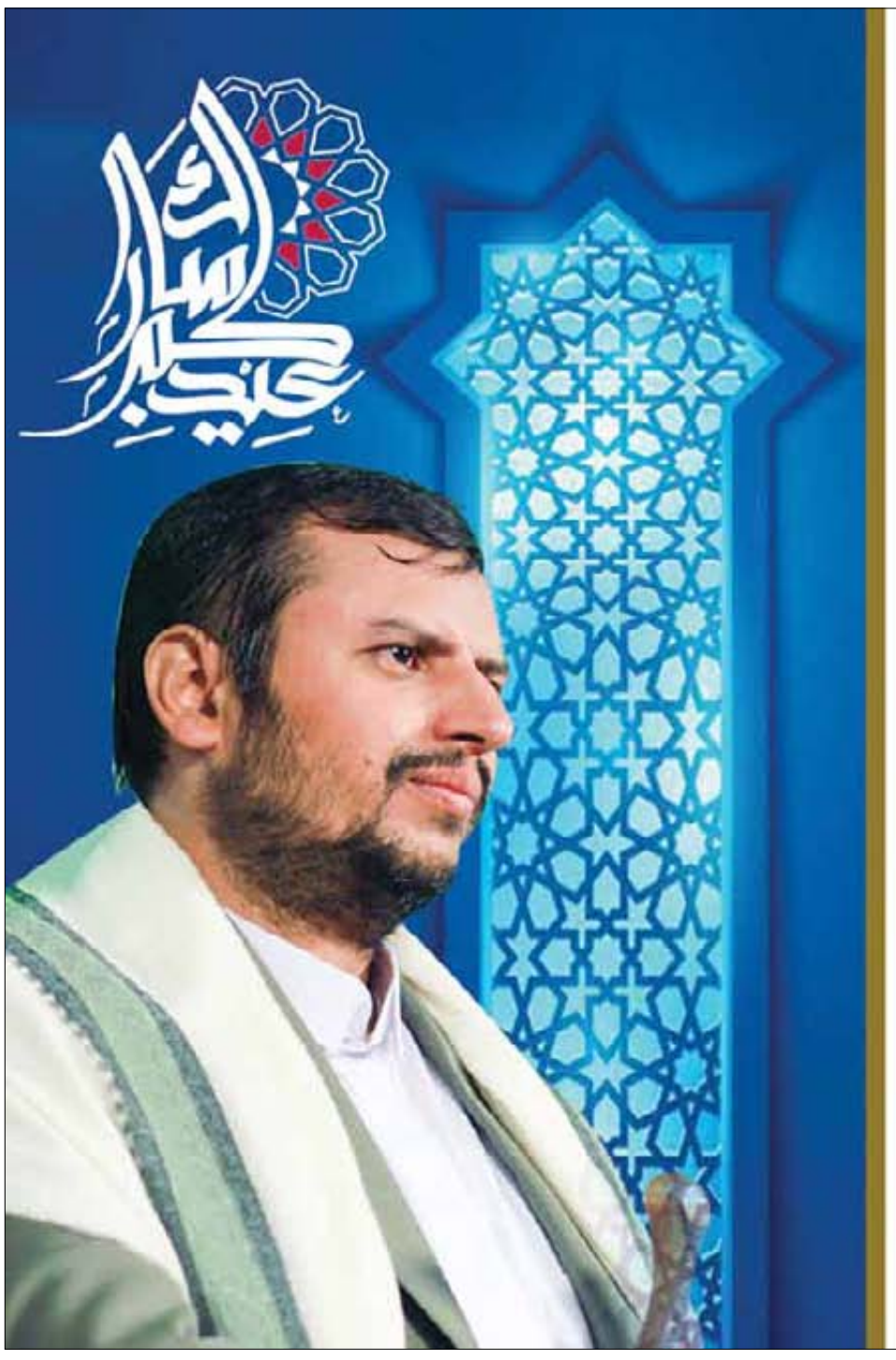

وشعبنا اليمني وأمتنا العربية والإسلامية يحتفلون بحلول

عيد الفطر المبارك بعظيم الترحاب والبهجة

وبهذه المناسبة الدينية العظيمة

نكتب آيات التهاني والتبريكات لقيادتنا الحكيمة ممثلة بقائد الثورة

السيد العلم / عبدالملك بدرالدين الحوثي

والى رئيس المجلس السياسي الأعلى

المشير الركن / مهدي محمد المشاط

والى أعضاء المجلس السياسي الأعلى

والى رئيس و أعضاء حكومة الإنقاذ الوطني

ولكافة أبناء شعبنا اليمني الصابر الصامد في مواجهة العدوان

الهيئة العامة للزكاة

الشيخ المجاهد / شمسان أبو نشطان

رئيس الهيئة

وكافة موظفي الهيئة

26 SEPTEMBER
26 سبتمبر

نائب رئيس التحرير
عبدالله بن عامر

مدير التحرير
ناصر محمد الخذري
سكرتير التحرير
عبدالحميد الحجازي

المدير الفني
علي مبارك
إدارة الإخراج الفني
ناصر العزب - عبدالمجيد البحيري
أحمد قحيم - محمد عباس

المراسلات:
ص. ب: 17 شارع 26سبتمبر - صنعاء
هاتف: 262626 فاكس: 274139/ 272134

البريد الالكتروني:
26sept26@gmail.com
الاعلانات:
يتفق بشأنها مع ادارة الاعلانات تليفاكس

للتواصل مع الصحيفة زوروا موقع الصحيفة www.26sep.net